



ပြည်ထောင်စုသမ္မတမြန်မာနိုင်ငံတော်

၂၀၁၄ ခုနှစ် မြန်မာနိုင်ငံလူဦးရေနှင့် အိမ်အကြောင်းအရာသန်းခေါင်စာရင်း
မန္တလေးတိုင်းဒေသကြီး၊ ကျောက်ဆည်ခရိုင်
မြစ်သားမြို့နယ် အစီရင်ခံစာ



ပြည်သူ့အင်အားဦးစီးဌာန
အလုပ်သမား၊ လူဝင်မှုကြီးကြပ်ရေးနှင့်ပြည်သူ့အင်အားဝန်ကြီးဌာန
၂၀၁၇ ခုနှစ်၊ မေလ



၂၀၁၄ ခုနှစ် မြန်မာနိုင်ငံလူဦးရေနှင့် အိမ်အကြောင်းအရာသန်းခေါင်စာရင်း

မန္တလေးဒေသကြီး၊ ကျောက်ဆည်ခရိုင်

မြစ်သားမြို့နယ် အစီရင်ခံစာ

ပြည်သူ့အင်အားဦးစီးဌာန

အလုပ်သမား၊ လူဝင်မှုကြီးကြပ်ရေးနှင့်ပြည်သူ့အင်အားဝန်ကြီးဌာန

ရုံးအမှတ် (၄၈)

နေပြည်တော်

ဖုန်း - ၉၅-၆၇-၄၃၁၀၆၂

www.dop.gov.mm

၂၀၁၇ ခုနှစ်၊ မေလ

ပုံ (၁) - မန္တလေးတိုင်းဒေသကြီး၏ မြို့နယ်များပြ မြေပုံ

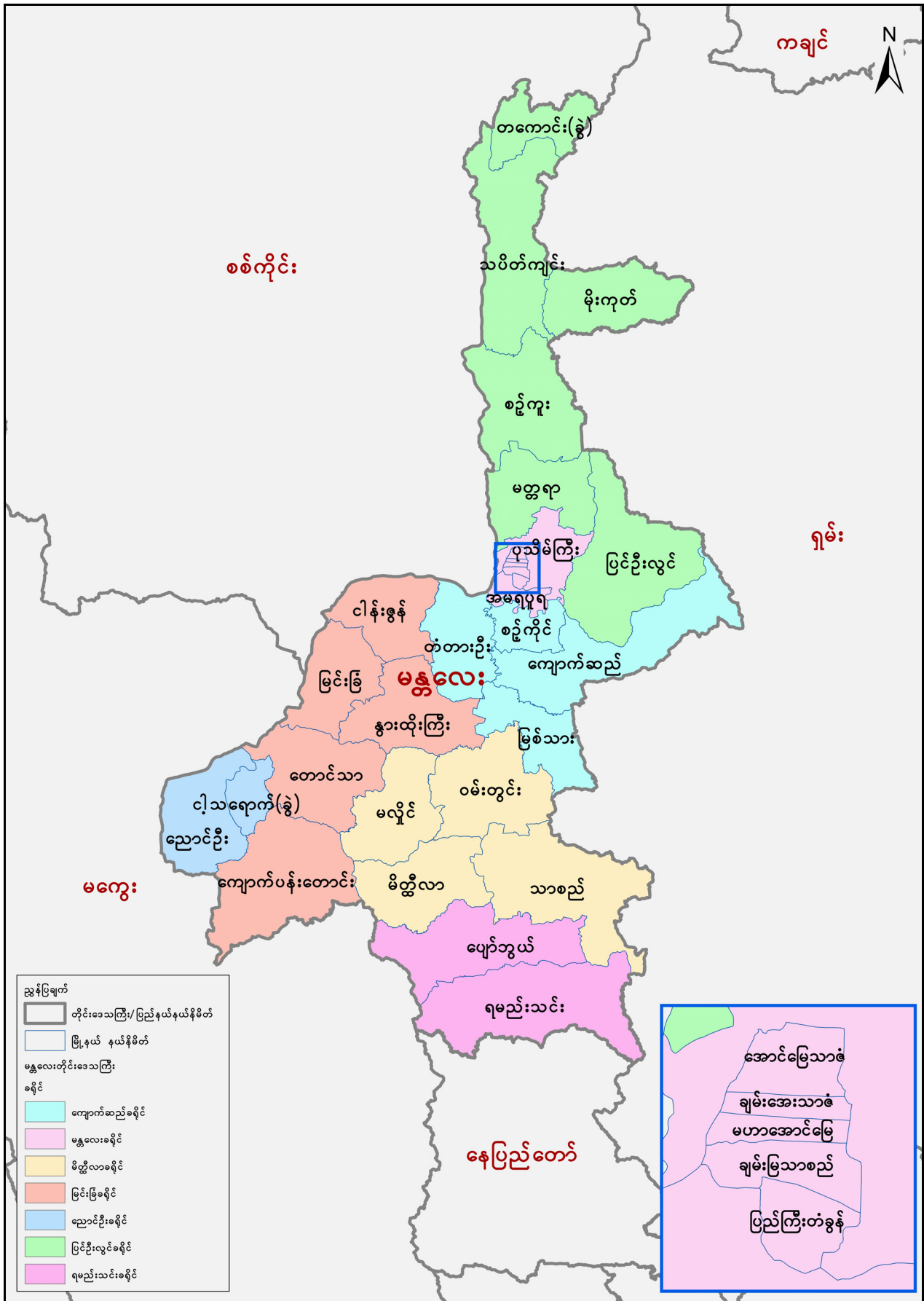

ညွှန်ပြချက်

	တိုင်းဒေသကြီး/ပြည်နယ်နယ်နိမိတ်
	မြို့နယ် နယ်နိမိတ်
မန္တလေးတိုင်းဒေသကြီး ခရိုင်	
	ကျောက်ဆည်ခရိုင်
	မန္တလေးခရိုင်
	မိတ္ထီလာခရိုင်
	မြင်းခြံခရိုင်
	ညောင်ဦးခရိုင်
	ပြင်ဦးလွင်ခရိုင်
	ရမည်းသင်းခရိုင်

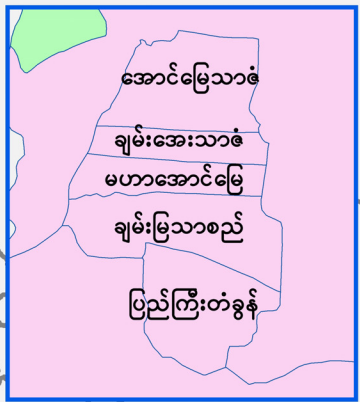

မြစ်သားမြို့နယ်၏ လူဦးရေကိန်းဂဏန်းအချက်အလက်များ ။

လူဦးရေစုစုပေါင်း	၁၉၅,၆၂၉ ^၂	
ကျား ဦးရေ	၉၂,၆၇၂ (၄၇.၄%)	
မ ဦးရေ	၁၀၂,၉၅၇ (၅၂.၆%)	
မြို့ပြလူဦးရေရာခိုင်နှုန်း	၉.၉%	
ဧရိယာအကျယ်အဝန်း (စတုရန်းကီလိုမီတာ)	၈၈၇.၄ ^၃	
လူဦးရေသိပ်သည်းဆ (တစ်စတုရန်းကီလိုမီတာ)	၂၂၀.၄ ဦး	
အသက်အလယ်ကိန်း	၂၈.၅ နှစ်	
ရပ်ကွက် စုစုပေါင်း	၆	
ကျေးရွာအုပ်စု စုစုပေါင်း	၈၂	
အိမ်ထောင်စုအရေအတွက်	၄၆,၀၁၇	
အမျိုးသမီးအိမ်ထောင်ဦးစီးရာခိုင်နှုန်း	၁၉.၅%	
ပျမ်းမျှအိမ်ထောင်စုအရွယ်အစား	၄.၂ ဦး ^၄	
အသက်အပိုင်းအခြားအလိုက်လူဦးရေရာခိုင်နှုန်း		
ကလေးဦးရေ (အသက် ၀ - ၁၄ နှစ်)	၂၇.၃%	
အလုပ်လုပ်နိုင်သူဦးရေ (အသက် ၁၅ - ၆၄ နှစ်)	၆၇.၀%	
သက်ကြီးရွယ်အိုဦးရေ (အသက် ၆၅ နှစ်နှင့်အထက်)	၅.၇%	
မိခင်အချိုး		
စုစုပေါင်းမိခင်အချိုး	၄၉.၄	
ကလေးမိခင်အချိုး	၄၀.၈	
သက်ကြီးရွယ်အိုမိခင်အချိုး	၈.၆	
သက်ကြီးရွယ်အိုညွှန်ကိန်း	၂၁.၀	
ကျား/မ အချိုး	၉၀ (မ ၁၀၀ တွင်ရှိသော ကျား ဦးရေ)	
အသက် (၁၅) နှစ်နှင့်အထက် စာတတ်မြောက်မှုရာခိုင်နှုန်း	၉၃.၂%	
ကျား စာတတ်မြောက်မှုရာခိုင်နှုန်း	၉၆.၉%	
မ စာတတ်မြောက်မှုရာခိုင်နှုန်း	၉၀.၁%	
မသန်စွမ်းသူဦးရေ	အရေအတွက်	ရာခိုင်နှုန်း
မသန်စွမ်းသူ (မည်သည့်မသန်စွမ်းမှုအမျိုးအစားမဆို)	၆,၁၁၉	၃.၁
လမ်းလျှောက်/အမြင့်တက်/ပစ္စည်းကိုင်တွယ်	၂,၄၂၀	၁.၂
အမြင်	၃,၂၃၀	၁.၇
အကြား	၁,၆၁၄	၀.၈
သင်ယူလေ့လာခြင်း/မှတ်ဉာဏ်/အာရုံစူးစိုက်ခြင်း	၁,၆၉၄	၀.၉

ကိုင်ဆောင်သည့် လက်မှတ်အမျိုးအစား (အသက် ၁၀ နှစ်နှင့်အထက်)	အရေအတွက်	ရာခိုင်နှုန်း	
နိုင်ငံသားစိစစ်ရေးကတ်	၁၁၇,၉၃၀	၇၂.၉	
ဧည့်နိုင်ငံသားကတ်	၃၄	<၀.၁	
နိုင်ငံသားပြုခွင့်ရသူကတ်	၂၁၅	၀.၁	
အမျိုးသားမှတ်ပုံတင်ကတ်	၅၂၅	၀.၃	
သာသနာဝင်ကတ်	၆၄၁	၀.၄	
ယာယီသက်သေခံကတ်	၂၉၀	၀.၂	
နိုင်ငံခြားသားမှတ်ပုံတင်လက်မှတ်	*	<၀.၁	
နိုင်ငံခြားသားနိုင်ငံကူးလက်မှတ်	၃၀	<၀.၁	
မည်သည့်ကတ်မှမကိုင်ဆောင်သူ	၄၁,၉၈၆	၂၆.၀	
လုပ်သားအင်အားအကြောင်းအရာ (အသက် ၁၅ - ၆၄ နှစ်)	စုစုပေါင်း	ကျား	မ
လုပ်သားအင်အားပါဝင်နှုန်း	၆၉.၇%	၉၀.၀%	၅၁.၉%
အလုပ်လက်မဲ့ရာခိုင်နှုန်း	၂.၃%	၂.၁%	၂.၅%
အလုပ်အကိုင်ရရှိမှုနှင့်လူဦးရေအချိုး	၆၈.၁%	၈၈.၁%	၅၀.၆%
အိမ်ပိုင်ဆိုင်မှု	အရေအတွက်	ရာခိုင်နှုန်း	
ပိုင်ရှင်	၄၃,၆၃၄	၉၄.၈	
အိမ်ငှား	၆၂၅	၁.၄	
အခမဲ့ (မိဘ/ယောက္ခမ/ဆွေမျိုး/မိတ်ဆွေ)	၄၈၈	၁.၁	
အစိုးရဝန်ထမ်းအိမ်ရာ	၁,၁၅၁	၂.၅	
ပုဂ္ဂလိကဝန်ထမ်းအိမ်ရာ	၃၁	၀.၁	
အခြား	၈၈	၀.၂	
နေအိမ်အဆောက်အအုံအတွက်အဓိကအသုံးပြုသည့်ပစ္စည်းများ	အကာ	အခင်း	အမိုး
မနိ/သက်ကယ်/အင်ဖက်	၀.၇%		၁၉.၈%
ဝါး	၈၅.၅%	၄၂.၀%	၁၁.၁%
မြေကြီး	<၀.၁%	၂၀.၂%	
သစ်သား	၃.၈%	၂၅.၁%	၀.၁%
သွပ်	၀.၁%		၆၇.၄%
အုတ်ကြွပ်/အုတ်/ကွန်ကရစ်	၉.၇%	၁၂.၃%	၀.၆%
အခြား	၀.၂%	၀.၅%	၁.၀%
အစားအစာချက်ပြုတ်စားသောက်ရန်အတွက်အဓိကအသုံးပြုသည့်လောင်စာ	အရေအတွက်	ရာခိုင်နှုန်း	
လျှပ်စစ်မီး	၅,၄၅၇	၁၁.၉	
ဓာတ်ငွေ့	*	<၀.၁	
ရေနံဆီမီး	*	<၀.၁	
ဘိုင်အိုဂက်စ်	*	<၀.၁	
သစ်သား/ထင်း	၃၈,၁၀၁	၈၂.၈	
မီးသွေး/လောင်စာတောင့်	၂,၃၄၅	၅.၁	

ကျောက်မီးသွေး	၃၀	၀.၁
အခြား	၆၉	၀.၁
အလင်းရောင်အတွက်အဓိကအသုံးပြုသည့်မီးအမျိုးအစား	အရေအတွက်	ရာခိုင်နှုန်း
လျှပ်စစ်မီး	၈,၉၄၉	၁၉.၄
ရေနံဆီမီး	၅၉	၀.၁
ဖယောင်းတိုင်မီး	၆,၉၀၄	၁၅.၀
ဘက်ထရီမီး	၁၈,၇၇၂	၄၀.၈
မီးစက် (ပုဂ္ဂလိက)	၅,၀၅၇	၁၁.၀
ရေအားလျှပ်စစ် (ပုဂ္ဂလိက)	၁၄၈	၀.၃
နေရောင်ခြည်စွမ်းအင်သုံး (ဆိုလာပြား)	၃,၆၆၃	၈.၀
အခြား	၂,၄၆၅	၅.၄
သောက်ရေအတွက်အဓိကအသုံးပြုသည့်ရေအမျိုးအစား	အရေအတွက်	ရာခိုင်နှုန်း
ရေပိုက်လိုင်း	၇၈၅	၁.၇
အဝီစိတွင်း	၃၄,၀၁၀	၇၃.၉
ရေတွင်း (အုတ်စိ)	၄,၇၅၄	၁၀.၃
ရေသန့်စက်/ရေသန့်ဘူး	၅၅၂	၁.၂
စုစုပေါင်းရေကောင်းရေသန့်ရရှိမှု	၄၀,၁၀၁	၈၇.၁
ရေတွင်း (အကာရံမဲ့)	၈၂၄	၁.၈
ရေကန်	၃၉၄	၀.၉
မြစ်/ချောင်း/တူးမြောင်း	၃,၆၇၀	၈.၀
တောင်ကျရေ/မိုးရေ	*	<၀.၁
အခြား	၁,၀၂၄	၂.၂
စုစုပေါင်းရေကောင်းရေသန့် မရရှိမှု	၅,၉၁၆	၁၂.၉
သုံးရေအတွက်အဓိကအသုံးပြုသည့်ရေအမျိုးအစား	အရေအတွက်	ရာခိုင်နှုန်း
ရေပိုက်လိုင်း	၁,၀၉၄	၂.၄
အဝီစိတွင်း	၃၄,၉၇၄	၇၆.၀
ရေတွင်း (အုတ်စိ)	၂,၈၉၈	၆.၃
ရေတွင်း (အကာရံမဲ့)	၉၀၇	၂.၀
ရေကန်	၁,၁၂၃	၂.၄
မြစ်/ချောင်း/တူးမြောင်း	၄,၀၅၁	၈.၈
တောင်ကျရေ/မိုးရေ	*	<၀.၁
ရေသန့်စက်/ရေသန့်ဘူး	*	<၀.၁
အခြား	၉၅၁	၂.၁

အိမ်သာအမျိုးအစား	အရေအတွက်	ရာခိုင်နှုန်း
ရေဆွဲအိမ်သာ	၆၄၃	၁.၄
ရေလောင်း/ယင်လုံအိမ်သာ	၃၃,၇၈၃	၇၃.၄
စုစုပေါင်းသန့်ရှင်းသောယင်လုံအိမ်သာဆောက်လုပ်သုံးစွဲမှု	၃၄,၄၂၆	၇၄.၈
တွင်း/လေးအိမ်သာ	၁,၆၈၁	၃.၆
တွင်းမရှိအိမ်သာ	၁၅၀	၀.၃
အခြား	၂၇	၀.၁
အိမ်သာမရှိ	၉,၇၃၃	၂၁.၂
ဆက်သွယ်ရေးပစ္စည်းများသုံးစွဲနိုင်မှုအခြေအနေ	အရေအတွက်	ရာခိုင်နှုန်း
ရေဒီယို	၁၇,၈၄၇	၃၈.၈
ရုပ်မြင်သံကြား	၂၃,၆၀၄	၅၁.၃
ကြိုးဖုန်း	၉၆၃	၂.၁
လက်ကိုင်ဖုန်း	၁၃,၀၇၉	၂၈.၄
ကွန်ပျူတာ	၄၇၄	၁.၀
အိမ်တွင်အင်တာနက်တပ်ဆင်ထားခြင်း	၁,၂၅၀	၂.၇
မည်သည့်ပစ္စည်းမျှမရှိသည့်အိမ်ထောင်စု	၁၃,၂၆၂	၂၈.၈
ပစ္စည်းအားလုံးရှိသည့်အိမ်ထောင်စု	၆၇	၀.၁
သယ်ယူပို့ဆောင်ရေးယာဉ်များသုံးစွဲနိုင်မှုအခြေအနေ	အရေအတွက်	ရာခိုင်နှုန်း
ကား/ထရပ်ကား/ဗန်	၈၀၀	၁.၇
မော်တော်ဆိုင်ကယ်/လျှပ်စစ်စက်ဘီး/သုံးဘီးကား	၂၃,၈၅၁	၅၁.၈
စက်ဘီး	၂၃,၃၂၇	၅၀.၇
(၄) ဘီးပါ ထော်လာဂျီ	၁,၂၁၆	၂.၆
ကနူးလှေ၊ သမ္ဗန်	၆၉	၀.၁
စက်လှေ၊ မော်တော်ဘုတ်	၃၁	၀.၁
လှည်း (ကျွဲ၊ နွား၊ မြင်း..... စသဖြင့်)	၁၅,၆၀၅	၃၃.၉

မှတ်ချက်။ ^၁ မြစ်သားမြို့နယ်၏ လူဦးရေကိန်းဂဏန်းအချက်အလက်များသည် ၂၀၁၄ ခုနှစ်၊ မတ်လ (၂၉) ရက်နေ့တွင်ရှိသည့် အချက်အလက်များဖြစ်ပါသည်။

^၂ အိမ်ထောင်စုလူဦးရေနှင့် အဖွဲ့အစည်းလူဦးရေ နှစ်ရပ်လုံးပါဝင်ပါသည်။

^၃ ကြေးတိုင်နှင့် မြေစာရင်းဦးစီးဌာန၊ စိုက်ပျိုးရေး၊ မွေးမြူရေးနှင့် ဆည်မြောင်းဝန်ကြီးဌာန၊ (၂၀၁၄ - ၂၀၁၅)။

^၄ အိမ်ထောင်စုလူဦးရေကိုသာ အခြေခံတွက်ချက်ထားခြင်း ဖြစ်ပါသည်။

* အရေအတွက် (၂၀) ထက်နည်းပါသည်။

မာတိကာ

နိဒါန်း..... ၂

မြစ်သားမြို့နယ်၏ သန်းခေါင်စာရင်းအချက်အလက်များ ၄

(က) လူဦးရေဆိုင်ရာ အချက်အလက်များ ၅

(ခ) ကိုးကွယ်သည့်ဘာသာဆိုင်ရာအချက်အလက်များ.....၁၁

(ဂ) ပညာရေးဆိုင်ရာ အချက်အလက်များ၁၂

(ဃ) စီးပွားရေးဆိုင်ရာအချက်အလက်များ.....၁၆

(င) ကိုင်ဆောင်သည့်လက်မှတ်အမျိုးအစားများ..... ၂၂

(စ) မသန်စွမ်းမှုအကြောင်းအရာ ၂၃

(ဆ) အိမ်အကြောင်းအရာနှင့် အိမ်အသုံးအဆောင်ပစ္စည်းများ ၂၆

 နေအိမ်အမျိုးအစားများ..... ၂၆

 အိမ်သာအမျိုးအစားများ ၂၇

 သောက်ရေအမျိုးအစားများ..... ၂၉

 အလင်းရောင်အတွက် စွမ်းအင်အသုံးပြုမှု.....၃၁

 အစားအစာချက်ပြုတ်စားသောက်ရန်အတွက် လောင်စာအသုံးပြုမှု.....၃၃

 ဆက်သွယ်ရေးနှင့် အိမ်အသုံးအဆောင်ပစ္စည်းများ အသုံးပြုမှု.....၃၅

 ပို့ဆောင်ရေးယာဉ် အမျိုးအစားများ၃၇

(ဇ) မွေးဖွားခြင်းနှင့် သေဆုံးခြင်းအကြောင်းအရာ၃၈

 မွေးဖွားခြင်းအကြောင်းအရာ.....၃၈

 ကလေးအရွယ်သေဆုံးခြင်းနှင့် ကိုယ်ဝန်ဆောင်မိခင်သေဆုံးခြင်းအကြောင်းအရာ.....၄၀

သန်းခေါင်စာရင်းဆိုင်ရာ ဝေါဟာရအဓိပ္ပာယ်သတ်မှတ်ချက်များ၄၂

မြစ်သားမြို့နယ်အစီရင်ခံစာ ပြုစုသူများစာရင်း.....၄၈

နိဒါန်း

ပြည်ထောင်စုသမ္မတမြန်မာနိုင်ငံတော်အစိုးရသည် နှစ်ပေါင်း (၃၀) ကြာ မကောက်ယူနိုင်ခဲ့သော ပြည်လုံးကျွတ်လူဦးရေနှင့် အိမ်အကြောင်းအရာသန်းခေါင်စာရင်းကို ၂၀၁၄ ခုနှစ်၊ ဧပြီလတွင် ကောက်ယူခဲ့ပါသည်။ မြန်မာနိုင်ငံလွတ်လပ်ရေးရပြီးနောက်ပိုင်း ပြည်လုံးကျွတ် သန်းခေါင်စာရင်းများကို ၁၉၇၃ ခုနှစ်တွင် တစ်ကြိမ်၊ ၁၉၈၃ ခုနှစ်တွင် တစ်ကြိမ်နှင့် ၂၀၁၄ ခုနှစ်၊ ဧပြီလတွင် တစ်ကြိမ်ကောက်ယူခဲ့ပါသည်။

နိုင်ငံတိုင်းတွင် သန်းခေါင်စာရင်းသည် လူဦးရေဆိုင်ရာအချက်အလက်များနှင့် အိမ်ထောင်စုများ၏ ဝိသေသလက္ခဏာများကို ရရှိနိုင်သည့် အရေးကြီးသော ရင်းမြစ်တစ်ခု ဖြစ်ပါသည်။ သန်းခေါင်စာရင်း၏ ထူးခြားသော အရည်အသွေးတစ်ခုမှာ အုပ်ချုပ်မှုဧရိယာ အသေးငယ်ဆုံးအဆင့်ထိ အချက်အလက်များကို ပံ့ပိုးပေးနိုင်ခြင်းပင်ဖြစ်ပါသည်။ ကောက်ယူရရှိသော အချက်အလက်များသည် အုပ်ချုပ်မှုနယ်ပယ် အဆင့်တိုင်းတွင် ထိရောက်သော ဖွံ့ဖြိုးရေးစီမံကိန်းများရေးဆွဲခြင်း၊ အထောက်အထားပေါ် အခြေခံသော ဆုံးဖြတ်ချက်များချမှတ်ခြင်းတို့အတွက် မရှိမဖြစ်လိုအပ်ပါသည်။ သန်းခေါင်စာရင်းမှ ကောက်ယူရရှိသော အချက်အလက်များသည် နိုင်ငံတော်၏ သယံဇာတရင်းမြစ်များ ခွဲဝေသတ်မှတ်ခြင်း၊ နယ်မြေဧရိယာ နယ်နိမိတ်များကို ပြန်လည်ဆန်းစစ်နိုင်ခြင်း၊ လူမှုအခြေခံအဆောက်အအုံများ တည်ဆောက်ပေးခြင်း၊ နိုင်ငံတော်ဖွံ့ဖြိုးတိုးတက်မှုစီမံကိန်းများ ချမှတ်ရေးဆွဲခြင်းနှင့် ဝန်ဆောင်မှုလုပ်ငန်းများ၊ လူသားချင်းစာနာ ထောက်ထားမှုဆိုင်ရာလုပ်ငန်းများ စသည်တို့အတွက် အသုံးဝင်ပါသည်။

၂၀၁၄ ခုနှစ် လူဦးရေနှင့် အိမ်အကြောင်းအရာ သန်းခေါင်စာရင်း အစီရင်ခံစာများကို အတွဲများ အလိုက် ထုတ်ပြန်ကြေညာခဲ့ပါသည်။ ပထမအဆင့်အနေဖြင့် ရှေ့ပြေးလူဦးရေစာရင်း အစီရင်ခံစာကို ၂၀၁၄ ခုနှစ်၊ ဩဂုတ်လတွင် ထုတ်ပြန်ကြေညာခဲ့ပါသည်။ သန်းခေါင်စာရင်း ပင်မအစီရင်ခံစာများကို ၂၀၁၅ ခုနှစ်၊ မေလတွင် ထုတ်ပြန်ကြေညာခဲ့ပါသည်။ ပင်မအစီရင်ခံစာများတွင် ပြည်ထောင်စုအဆင့် အစီရင်ခံစာ၊ သန်းခေါင်စာရင်းက ညွှန်းဆိုသော မြန်မာ့ပုံရိပ်နှင့် တိုင်းဒေသကြီး/ပြည်နယ် (၁၅) ခု၏ သန်းခေါင်စာရင်း အစီရင်ခံစာများ ပါဝင်ပါသည်။ အလုပ်အကိုင်နှင့်လုပ်ငန်း အစီရင်ခံစာကို ၂၀၁၆ ခုနှစ်၊ မတ်လတွင် ထုတ်ပြန် ကြေညာခဲ့ပြီး ကိုးကွယ်သည့်ဘာသာ အစီရင်ခံစာကို ၂၀၁၆ ခုနှစ်၊ ဇူလိုင်လတွင် ထုတ်ပြန်ကြေညာခဲ့ပါသည်။ အစီရင်ခံစာများကို <http://www.dop.gov.mm/> နှင့် <http://myanmar.unfpa.org/node/15104> တို့တွင် ဖတ်ရှုလေ့လာနိုင်ပါသည်။

ယခုထုတ်ပြန်သည့် အစီရင်ခံစာများသည် မြို့နယ်/မြို့နယ်ခွဲများ၏ သန်းခေါင်စာရင်း အစီရင်ခံစာ များ ဖြစ်ပါသည်။ အစီရင်ခံစာများကို ပြည်သူ့အင်အားဦးစီးဌာနနှင့် ကုလသမဂ္ဂလူဦးရေရန်ပုံငွေအဖွဲ့တို့ ပူးပေါင်း၍ ရေးသားပြုစုထားခြင်းဖြစ်ပါသည်။ ဤအစီရင်ခံစာတွင် မန္တလေးတိုင်းဒေသကြီး၊ မြစ်သား

မြို့နယ်၏ လူဦးရေဆိုင်ရာအချက်အလက်များနှင့် လူမှုစီးပွားဆိုင်ရာအချက်အလက်များ ပါဝင်ပါသည်။ အစီရင်ခံစာပါ အကြောင်းအရာများသည် ၂၀၁၄ ခုနှစ်၊ မတ်လ (၂၉) ရက်နေ့ည သန်းခေါင်ယံအချိန် (သန်းခေါင်စာရင်းည) တွင်ရှိသည့် အချက်အလက်များ ဖြစ်ပါသည်။ မြို့နယ်အဆင့် အချက်အလက်များသည် အလွန်အရေးကြီးပါသည်။ သို့ရာတွင် မြို့နယ်အဆင့် ခန့်မှန်းတွက်ချက်မှုများ၏ တိကျမှန်ကန်မှုသည် ပြည်ထောင်စုအဆင့်နှင့် တူညီနိုင်မည်မဟုတ်ပေ။ လူဦးရေနည်းပါးသည့် မြို့နယ်များ၏ အချက်အလက်များကို လေ့လာဆန်းစစ်ရာတွင် သတိပြု၍လေ့လာသုံးသပ်ရမည် ဖြစ်ပါသည်။ တစ်နှစ်အောက်ကလေးသေနှုန်းနှင့် ငါးနှစ်အောက်ကလေးသေနှုန်းကဲ့သို့သော ညွှန်ကိန်းများကို အခြားသောဆက်နွယ်မှုရှိသည့် အကြောင်းအရာ အချက်အလက်များ ထည့်သွင်းစဉ်းစား၍ လေ့လာဆန်းစစ်သုံးသပ်ရပါမည်။ သို့ဖြစ်၍ လူဦးရေနည်းပါးသည့် မြို့နယ်များအတွက် သေဆုံးခြင်းဆိုင်ရာ ခန့်မှန်းတွက်ချက်မှုများကို အတိအကျမယူဆသင့်ဘဲ ထိုမြို့နယ်များ၏ သေဆုံးခြင်းဆိုင်ရာ အခြေအနေများအတွက် အထိုက်အလျောက်ပြဆိုသော ညွှန်ကိန်းများအဖြစ်ယူဆရပါမည်။ ထို့ပြင် မြို့နယ်အချင်းချင်း နှိုင်းယှဉ်ရာတွင်လည်း မည်သည့်မြို့နယ်သည် အခြေအနေပိုမိုကောင်းမွန်သည်၊ မည်သည့်မြို့နယ်သည် အားနည်းသည်ဟူ၍ ကောက်ချက်ချနိုင်ပါသည်။

မြစ်သားမြို့နယ်၏ သန်းခေါင်စာရင်းအချက်အလက်များ

(က) လူဦးရေဆိုင်ရာ အချက်အလက်များ

လူဦးရေစုစုပေါင်း	၁၉၅,၆၂၉ *		
ကျား ဦးရေ	၉၂,၆၇၂		
မ ဦးရေ	၁၀၂,၉၅၇		
ကျား/မ အချိုး	၉၀ (မ ၁၀၀ ရှိ ကျား ဦးရေ)		
မြို့ပြလူဦးရေ ရာခိုင်နှုန်း	၉.၉ %		
ဧရိယာအကျယ်အဝန်း (စတုရန်းကီလိုမီတာ)	၈၈၇.၄ **		
လူဦးရေသိပ်သည်းဆ (တစ်စတုရန်းကီလိုမီတာ)	၂၂၀.၄ ဦး		
ရပ်ကွက် စုစုပေါင်း	၆		
ကျေးရွာအုပ်စု စုစုပေါင်း	၈၂		
အိမ်ထောင်စုလူဦးရေ	စုစုပေါင်း	မြို့ပြ	ကျေးလက်
	၁၉၁,၇၃၆	၁၈,၇၃၁	၁၇၃,၀၀၅
အိမ်ထောင်စုအရေအတွက်	၄၆,၀၁၇	၄,၃၄၆	၄၁,၆၇၁
ပျမ်းမျှအိမ်ထောင်စုအရွယ်အစား	၄.၂ ဦး ***		
<ul style="list-style-type: none"> • မြစ်သားမြို့နယ်တွင် မ ဦးရေသည် ကျား ဦးရေထက် ပိုများပြီး မ (၁၀၀) ဦးတွင် ကျား (၉၀) ဦး ရှိပါသည်။ • မြစ်သားမြို့နယ်တွင် လူအများစုသည် ကျေးလက်ဒေသတွင် နေထိုင်ကြပြီး (၉.၉) ရာခိုင်နှုန်း သာလျှင် မြို့ပြဒေသတွင် နေထိုင်ကြပါသည်။ • မြစ်သားမြို့နယ်၌ တစ်စတုရန်းကီလိုမီတာတွင် လူဦးရေ (၂၂၀) ဦးနေထိုင်ပါသည်။ • မြစ်သားမြို့နယ်တွင် အိမ်ထောင်စုတစ်စုစီ၌ ပျမ်းမျှလူဦးရေ (၄.၂) ဦးနေထိုင်ပြီး မြန်မာနိုင်ငံ၏ ပျမ်းမျှအိမ်ထောင်စုလူဦးရေထက် အနည်းငယ်လျော့နည်းပါသည်။ 			

မှတ်ချက်။ * အိမ်ထောင်စုလူဦးရေနှင့် အဖွဲ့အစည်းလူဦးရေ နှစ်ရပ်လုံးပါဝင်ပါသည်။
 ** ကြေးတိုင်နှင့် မြေစာရင်းဦးစီးဌာန၊ စိုက်ပျိုးရေး၊ မွေးမြူရေးနှင့် ဆည်မြောင်းဝန်ကြီးဌာန၊ (၂၀၁၄ - ၂၀၁၅)။
 *** အိမ်ထောင်စုလူဦးရေကိုသာ အခြေခံတွက်ချက်ထားခြင်း ဖြစ်ပါသည်။

ဇယား (၁) - မန္တလေးတိုင်းဒေသကြီး၊ ကျောက်ဆည်ခရိုင်၊ မြစ်သားမြို့နယ်၏ မြို့ရပ်ကွက်/ကျေးရွာအုပ်စု အလိုက် အိမ်ထောင်စုအရေအတွက်နှင့် ကျား/မ လူဦးရေစာရင်း

စဉ်	ရပ်ကွက်/ကျေးရွာအုပ်စု	အိမ်ထောင်စု အရေအတွက်	လူဦးရေ		
			စုစုပေါင်း	ကျား	မ
	စုစုပေါင်း	၄၆,၀၁၇	၁၉၅,၆၂၉	၉၂,၆၇၂	၁၀၂,၉၅၇
	မြို့ရပ်ကွက်များ	၄,၃၄၆	၁၉,၃၄၂	၉,၀၈၁	၁၀,၂၆၁
၁	ဘူတာ	၁,၂၆၂	၅,၆၁၆	၂,၆၁၇	၂,၉၉၉
၂	မင်းကုန်း	၃၁၂	၁,၄၃၉	၆၄၅	၇၉၄
၃	ရွှေသူဌေး	၁,၀၄၆	၄,၃၉၆	၂,၀၃၂	၂,၃၆၄
၄	ရွှမ်းပွဲ	၅၀၂	၂,၄၆၅	၁,၂၁၄	၁,၂၅၁
၅	မြို့မ(အနောက်)	၂၃၉	၁,၀၁၅	၄၈၉	၅၂၆
၆	မြို့မ(အရှေ့)	၉၈၅	၄,၄၁၁	၂,၀၈၄	၂,၃၂၇
	ကျေးရွာအုပ်စု	၄၁,၆၇၁	၁၇၆,၂၈၇	၈၃,၅၉၁	၉၂,၆၉၆
၁	ပျော်	၆၇၁	၂,၉၇၇	၁,၄၂၄	၁,၅၅၃
၂	ငွေ	၁,၂၇၅	၅,၁၈၉	၂,၄၂၀	၂,၇၆၉
၃	ရိုးကန်	၈၁၆	၃,၃၀၁	၁,၅၇၁	၁,၇၃၀
၄	ရစ်ကန်	၆၈၃	၂,၈၈၆	၁,၃၅၈	၁,၅၂၈
၅	ဟင်းညွှတ်ကန် (ဟင်းလျှာကန်)	၁၁၂	၄၆၆	၂၀၈	၂၅၈
၆	သပြေသာ (အနောက်)	၇၁	၃၂၃	၁၇၄	၁၄၉
၇	နွားရွာရိုး	၃၇၆	၁,၅၄၇	၇၂၇	၈၂၀
၈	ညောင်ကျစ်	၃၆၇	၁,၅၆၅	၇၃၂	၈၃၃
၉	တမာပင်	၂၆၉	၁,၁၈၄	၅၆၇	၆၁၇
၁၀	ဝက်ထိန်း	၃၅၂	၁,၆၀၅	၇၃၂	၈၇၃
၁၁	သစ်တက်ကုန်း	၁,၀၂၆	၄,၃၄၈	၂,၁၁၇	၂,၂၃၁
၁၂	ပေါက်မြိုင်	၃၈၅	၁,၆၀၆	၇၇၅	၈၃၁
၁၃	ဒါးရယ်ကောင်း	၉၀၅	၃,၃၈၀	၁,၅၇၃	၁,၈၀၇
၁၄	ရန်အေး	၁၉၆	၆၅၂	၂၈၃	၃၆၉
၁၅	မှိုင်းဟင်	၁၀၆	၄၂၆	၁၉၄	၂၃၂
၁၆	ပုဏ္ဏား	၂၀၁	၇၈၂	၃၄၉	၄၃၃
၁၇	ကျောက်ဆောက်	၄၂၄	၁,၅၅၃	၇၀၃	၈၅၀
၁၈	သိုတန်	၆၀၇	၂,၂၄၀	၁,၀၅၂	၁,၁၈၈
၁၉	ရွာမုန်းကြီး	၃၃၅	၁,၃၈၅	၆၄၅	၇၄၀
၂၀	မရွက် (မယှက်)	၂၂၁	၈၂၉	၃၉၃	၄၃၆
၂၁	ကျွဲဆွဲ	၄၇၁	၁,၈၁၃	၈၅၈	၉၅၅

ဇယား (၁) - မန္တလေးတိုင်းဒေသကြီး၊ ကျောက်ဆည်ခရိုင်၊ မြစ်သားမြို့နယ်၏ မြို့ရပ်ကွက်/ကျေးရွာအုပ်စု အလိုက် အိမ်ထောင်စုအရေအတွက်နှင့် ကျား/မ လူဦးရေစာရင်း (အဆက်)

စဉ်	ရပ်ကွက်/ကျေးရွာအုပ်စု	အိမ်ထောင်စု အရေအတွက်	လူဦးရေ		
			စုစုပေါင်း	ကျား	မ
၂၂	ကျွန်းလှ	၁၅၁	၆၅၀	၃၁၁	၃၃၉
၂၃	ကသဲကုန်း	၁,၀၄၉	၄,၄၀၁	၂,၀၆၄	၂,၃၃၇
၂၄	ယွေး	၄၇	၂၀၄	၁၀၇	၉၇
၂၅	ရွာသစ်	၅၇၁	၂,၃၂၆	၁,၁၁၆	၁,၂၁၀
၂၆	ချင်း	၂၂၁	၉၄၃	၄၃၈	၅၀၅
၂၇	ရေဝန်း	၃၄၃	၁,၆၇၂	၈၀၃	၈၆၉
၂၈	ရွာရှည်	၃၅၂	၁,၄၂၃	၆၈၀	၇၄၃
၂၉	ခန္တီးကြီး	၃၃၆	၁,၄၃၄	၆၆၁	၇၇၃
၃၀	နဲ့ဝဲ	၁၀၂	၄၀၉	၁၉၆	၂၁၃
၃၁	သီလင်	၃၇၉	၁,၆၅၅	၇၇၉	၈၇၆
၃၂	ကုက္ကိုကုန်း	၅၇	၂၁၁	၁၀၁	၁၁၀
၃၃	လက်ပံဆိပ်	၃၆၀	၁,၃၄၈	၆၂၉	၇၁၉
၃၄	ရွှေပေါ်ကျွန်း	၂၅၄	၁,၀၄၀	၅၀၉	၅၃၁
၃၅	ကျန်တော	၁၆၉	၇၂၉	၃၄၃	၃၈၆
၃၆	အင်းရင်း	၂၈၄	၁,၀၆၆	၅၀၁	၅၆၅
၃၇	ကင်းစိန်ဈေး	၃၃၂	၁,၃၅၁	၆၃၅	၇၁၆
၃၈	လောင်းတော်ဦး	၇၁	၂၉၆	၁၄၃	၁၅၃
၃၉	နွားကူးလေး	၅၆၆	၂,၃၀၉	၁,၁၁၄	၁,၁၉၅
၄၀	ကျွဲတပ်	၁၄၃	၅၇၈	၂၇၇	၃၀၁
၄၁	ငါးဆူ	၂၆၉	၁,၀၉၅	၅၀၉	၅၈၆
၄၂	အုပ်ရှစ်ကုန်း	၁၈၁	၇၅၀	၃၅၇	၃၉၃
၄၃	တလင်းကုန်း	၁၈၇	၇၈၆	၃၇၃	၄၁၃
၄၄	ကြောင်ပန်းကုန်း	၃၆၇	၁,၄၁၉	၆၇၆	၇၄၃
၄၅	ကုန်း	၃၆၄	၁,၆၅၅	၇၅၅	၉၀၀
၄၆	ကုက္ကိုစု	၃၁၄	၁,၄၁၅	၆၈၁	၇၃၄
၄၇	ကူမဲ	၂,၄၄၆	၁၂,၁၄၄	၅,၆၅၀	၆,၄၉၄
၄၈	လက်ခုပ်ကုန်း	၁၁၈	၄၄၂	၂၁၈	၂၂၄
၄၉	မိုင်းလမ်း	၅၇	၂၂၈	၁၀၅	၁၂၃
၅၀	ခန္တော	၁,၀၆၃	၄,၃၄၆	၂,၀၆၇	၂,၂၇၉
၅၁	သာလွန်	၃၉၀	၁,၈၂၃	၈၁၉	၁,၀၀၄

ဇယား (၁) - မန္တလေးတိုင်းဒေသကြီး၊ ကျောက်ဆည်ခရိုင်၊ မြစ်သားမြို့နယ်၏ မြို့ရပ်ကွက်/ကျေးရွာအုပ်စု အလိုက် အိမ်ထောင်စုအရေအတွက်နှင့် ကျား/မ လူဦးရေစာရင်း (အဆက်)

စဉ်	ရပ်ကွက်/ကျေးရွာအုပ်စု	အိမ်ထောင်စု အရေအတွက်	လူဦးရေ		
			စုစုပေါင်း	ကျား	မ
၅၂	သပြေတောင်း	၁,၉၅၄	၇,၉၈၅	၃,၆၆၇	၄,၃၁၈
၅၃	ပွဲလုံးကျော်	၉၁၈	၃,၆၁၄	၁,၇၄၈	၁,၈၆၆
၅၄	မြိုင်ကုန်း	၅၆၅	၂,၂၈၄	၁,၀၆၃	၁,၂၂၁
၅၅	နှမ်းခင်း	၆၁၇	၂,၃၈၇	၁,၁၃၆	၁,၂၅၁
၅၆	မိုင်းမော	၈၄၈	၃,၆၇၃	၁,၇၃၈	၁,၉၃၅
၅၇	ကံဆွယ်	၁,၃၅၈	၆,၁၃၉	၃,၁၄၇	၂,၉၉၂
၅၈	ခရတုတ်	၅၇၅	၂,၅၅၁	၁,၂၃၃	၁,၃၁၈
၅၉	အုန်းကုန်း	၁၃၃	၆၀၀	၂၇၈	၃၂၂
၆၀	ကဆွန်	၆၃၇	၂,၇၀၉	၁,၂၅၁	၁,၄၅၈
၆၁	အိမ်ရှေ့တောင်	၅၃၈	၂,၂၉၀	၁,၀၉၄	၁,၁၉၆
၆၂	မြစ်ဆုံကြီး	၃၇၃	၁,၈၇၀	၉၁၂	၉၅၈
၆၃	လမ်းခွ	၁,၀၈၀	၄,၅၂၄	၂,၀၂၉	၂,၄၉၅
၆၄	ရွှေလေး	၆၇၇	၂,၈၇၉	၁,၃၇၂	၁,၅၀၇
၆၅	လွဲပေါက်	၃၀၀	၁,၃၁၆	၆၂၈	၆၈၈
၆၆	သီခေါင်	၄၆၈	၂,၀၀၆	၉၃၃	၁,၀၇၃
၆၇	မုနွှောလေး	၄၈၂	၁,၉၈၅	၉၁၂	၁,၀၇၃
၆၈	မုနွှောကြီး	၄၃၇	၁,၇၄၂	၈၃၉	၉၀၃
၆၉	မင်းလယ်	၃၉၁	၁,၅၃၄	၇၃၈	၇၉၆
၇၀	တေစိုး	၃၂၃	၁,၄၀၂	၆၅၅	၇၄၇
၇၁	ဘုံကွင်း	၄၉၇	၂,၀၁၀	၉၉၄	၁,၀၁၆
၇၂	အရှေ့သပြေသာ	၅၀၆	၁,၉၉၄	၉၀၉	၁,၀၈၅
၇၃	ရွာခိုင်ကြီး	၁,၀၀၅	၄,၀၇၅	၁,၉၇၇	၂,၀၉၈
၇၄	မြင်းရွာကြီး	၃၅၀	၁,၄၇၄	၇၁၂	၇၆၂
၇၅	လွန်ကျော်	၈၀၅	၃,၂၄၄	၁,၅၂၄	၁,၇၂၀
၇၆	မသဲ	၈၁၅	၃,၆၄၀	၁,၆၂၂	၂,၀၁၈
၇၇	ဒါးဝယ်အင်း	၄၅၆	၁,၉၆၈	၉၅၀	၁,၀၁၈
၇၈	မြနဒီ	၁,၄၀၂	၆,၂၅၇	၃,၀၉၁	၃,၁၆၆
၇၉	နွားကူးကြီး	၃၀၁	၁,၂၅၃	၆၀၉	၆၄၄
၈၀	ခင်လယ်	၃၃၆	၁,၄၆၀	၇၄၄	၇၁၆
၈၁	ကျီတိုင်	၉၁၂	၄,၃၈၈	၂,၂၁၅	၂,၁၇၃
၈၂	ပခမ်း	၂၀၀	၈၂၉	၃၉၉	၄၃၀

ပုံ (၂) - အသက်အုပ်စုကြီးများအလိုက်လူဦးရေ

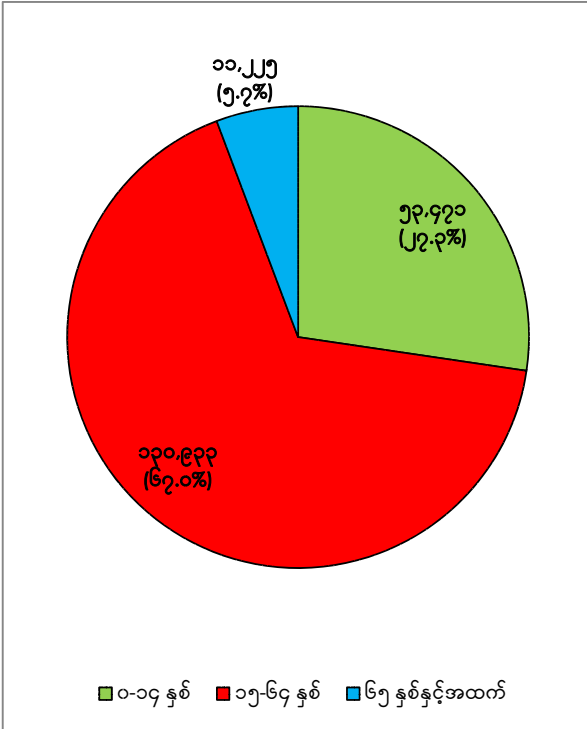

ဇယား (၂) - မြစ်သားမြို့နယ်၏ အသက်အုပ်စုအလိုက် လူဦးရေ

အသက်အုပ်စု	စုစုပေါင်း	ကျား	မ
စုစုပေါင်း	၁၉၅,၆၂၉	၉၂,၆၇၂	၁၀၂,၉၅၇
၀ - ၄	၁၆,၁၇၁	၈,၁၄၃	၈,၀၂၈
၅ - ၉	၁၇,၇၉၇	၈,၉၇၃	၈,၈၂၄
၁၀ - ၁၄	၁၉,၅၀၃	၉,၈၄၅	၉,၆၅၈
၁၅ - ၁၉	၁၆,၄၄၂	၇,၈၈၂	၈,၅၆၀
၂၀ - ၂၄	၁၆,၃၀၄	၇,၅၈၉	၈,၇၁၅
၂၅ - ၂၉	၁၆,၄၆၁	၇,၆၁၁	၈,၈၅၀
၃၀ - ၃၄	၁၅,၈၈၈	၇,၅၉၄	၈,၂၉၄
၃၅ - ၃၉	၁၅,၂၆၃	၇,၂၅၂	၈,၀၁၁
၄၀ - ၄၄	၁၃,၄၇၀	၆,၂၅၆	၇,၂၁၄
၄၅ - ၄၉	၁၂,၄၁၃	၅,၇၃၃	၆,၆၈၀
၅၀ - ၅၄	၁၀,၀၅၃	၄,၅၉၇	၅,၄၅၆
၅၅ - ၅၉	၈,၃၂၅	၃,၇၇၂	၄,၅၅၃
၆၀ - ၆၄	၆,၃၁၄	၂,၈၉၃	၃,၄၂၁
၆၅ - ၆၉	၄,၃၁၀	၁,၈၈၆	၂,၄၂၄
၇၀ - ၇၄	၂,၇၄၃	၁,၁၀၇	၁,၆၃၆
၇၅ - ၇၉	၂,၁၂၉	၈၃၇	၁,၂၉၂
၈၀ - ၈၄	၁,၁၇၀	၄၃၄	၇၃၆
၈၅ - ၈၉	၆၄၃	၁၉၇	၄၄၆
၉၀ +	၂၃၀	၇၁	၁၅၉

- မြစ်သားမြို့နယ်တွင် အသက် (၁၅) နှစ်မှ (၆၄) နှစ်အတွင်းရှိ အလုပ်လုပ်နိုင်သည့်အရွယ် လူဦးရေမှာ (၆၇.၀) ရာခိုင်နှုန်း ရှိပါသည်။
- အသက် (၁၄) နှစ်နှင့်အောက် ကလေးအချိုးနှင့် အသက် (၆၅) နှစ်နှင့်အထက် သက်ကြီးရွယ်အို အချိုးစုစုပေါင်းသည် အလုပ်လုပ်နိုင်သည့် လူဦးရေအချိုးထက် နည်းပါသည်။
- ကလေးအချိုးနှင့် သက်ကြီးရွယ်အိုအချိုးနည်းခြင်းသည် အလုပ်လုပ်နိုင်သည့် လူဦးရေအပေါ် မှီခိုမှုကို လျော့နည်းစေပါသည်။

ပုံ (၃) - လူဦးရေပိရမစ် (ပြည်ထောင်စု၊ မန္တလေးတိုင်းဒေသကြီး၊ ကျောက်ဆည်ခရိုင်၊ မြစ်သားမြို့နယ်)

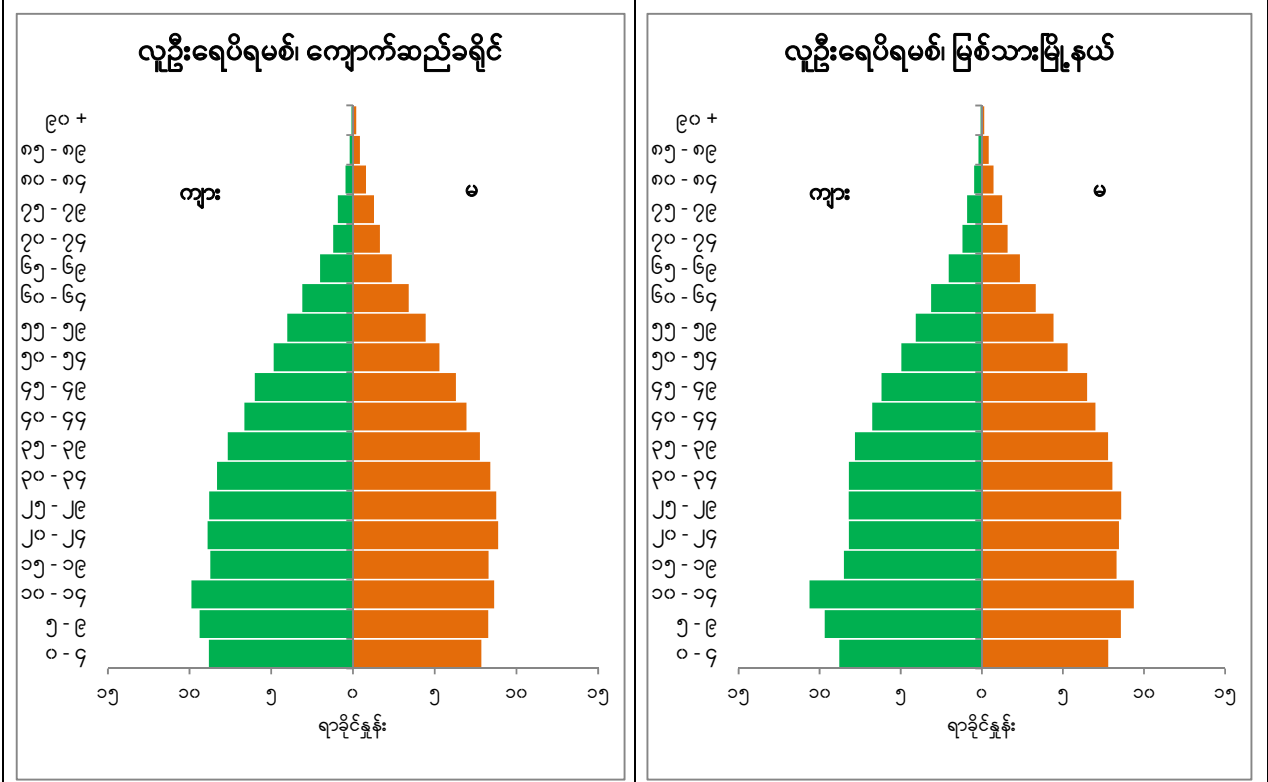
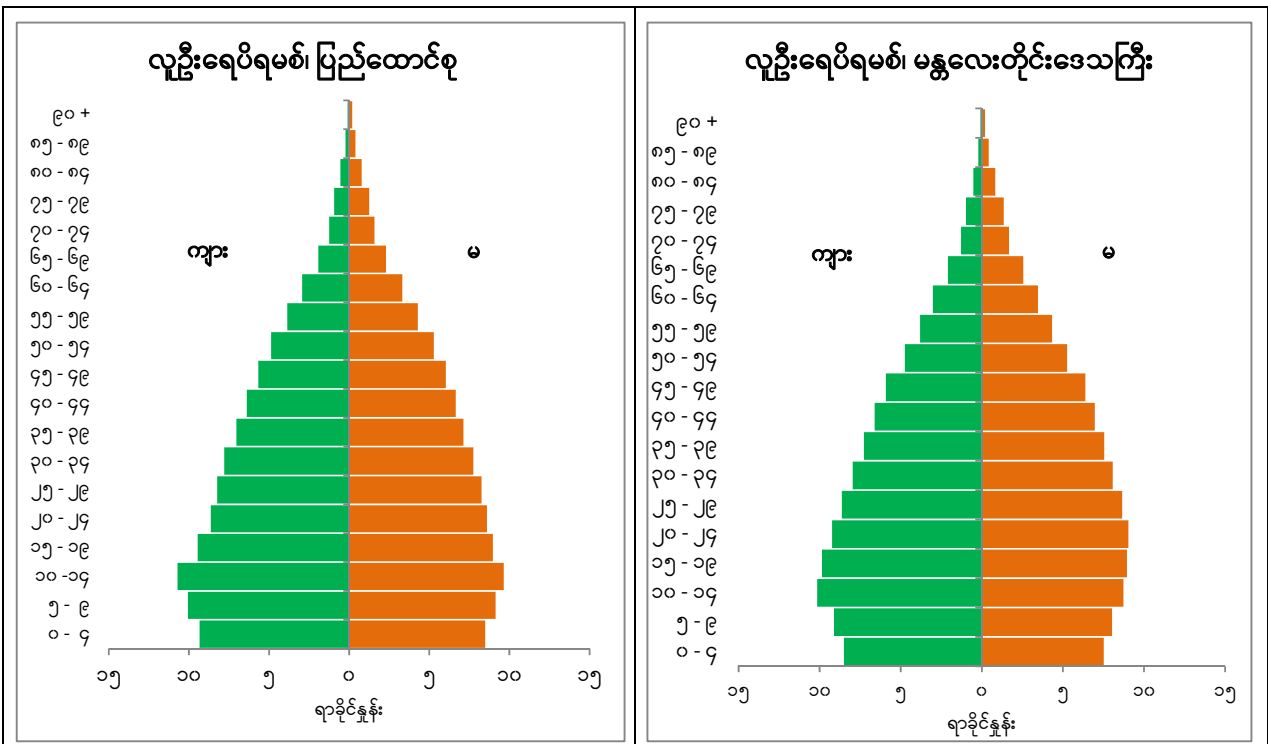

- မြစ်သားမြို့နယ်တွင် လွန်ခဲ့သော ၁၀ နှစ်ခန့်က စတင်ပြီး ကလေးမွေးဖွားနှုန်း သိသာစွာ ကျဆင်းခဲ့ပါသည်။
- အသက် (၁၅-၁၉) အုပ်စုမှ စတင်၍ လူဦးရေသိသာစွာ လျော့နည်းနေသည်ကို တွေ့ရှိရပါသည်။ အသက် (၂၀-၂၄) အုပ်စုသည် ဆက်လက်၍ အနည်းငယ်လျော့နည်းသည်ကို တွေ့ရှိရပါသည်။

- ပြည်ထောင်စုနှင့်နှိုင်းယှဉ်လျှင် မြစ်သားမြို့နယ်တွင် အလုပ်လုပ်နိုင်သည့် အသက် (၁၅-၆၄) အုပ်စု၏ ရာခိုင်နှုန်း အနည်းငယ်ပိုမြင့်နေကြောင်း တွေ့ရှိရပါသည်။
- အသက်အုပ်စု (၁၅-၁၉) မှစ၍ အသက်အုပ်စုတိုင်းတွင် ကျား ဦးရေသည် မ ဦးရေထက် လျော့နည်းသည်ကို တွေ့ရှိရပါသည်။

(ခ) ကိုးကွယ်သည့်ဘာသာဆိုင်ရာအချက်အလက်များ

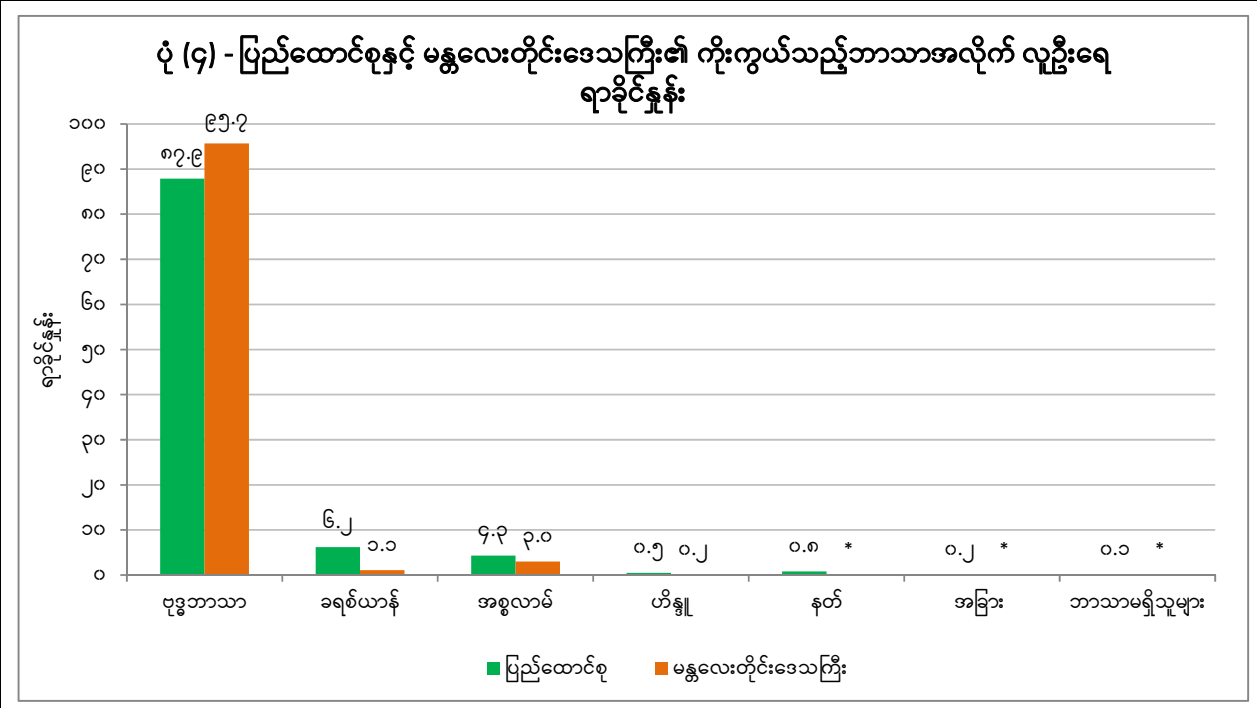

- မြန်မာနိုင်ငံတွင် ဗုဒ္ဓဘာသာ ကိုးကွယ်သူ (၈၇.၉) ရာခိုင်နှုန်း၊ ခရစ်ယာန်ဘာသာ ကိုးကွယ်သူ (၆.၂) ရာခိုင်နှုန်း၊ အစ္စလာမ်ဘာသာ ကိုးကွယ်သူ (၄.၃) ရာခိုင်နှုန်း၊ ဟိန္ဒူဘာသာ ကိုးကွယ်သူ (၀.၅) ရာခိုင်နှုန်း၊ နတ်ကိုးကွယ်သူ (၀.၈) ရာခိုင်နှုန်း၊ အခြားဘာသာ ကိုးကွယ်သူ (၀.၂) ရာခိုင်နှုန်းနှင့် မည်သည့်ဘာသာမျှ မကိုးကွယ်သူ (၀.၁) ရာခိုင်နှုန်းရှိကြောင်း တွေ့ရှိရပါသည်။
- မန္တလေးတိုင်းဒေသကြီးတွင် ဗုဒ္ဓဘာသာ (၉၅.၇) ရာခိုင်နှုန်း၊ ခရစ်ယာန် (၁.၁) ရာခိုင်နှုန်း၊ အစ္စလာမ် (၃.၀) ရာခိုင်နှုန်းနှင့် ဟိန္ဒူ (၀.၂) ရာခိုင်နှုန်းရှိပြီး အခြားဘာသာ၊ နတ်ကိုးကွယ်မှုနှင့် ဘာသာမရှိသူများသည် (၀.၁) ရာခိုင်နှုန်းထက် လျော့နည်းပါသည်။

မှတ်ချက်။ * ၀.၁ ရာခိုင်နှုန်းထက်နည်းပါသည်။

(ဂ) ပညာရေးဆိုင်ရာ အချက်အလက်များ

ဇယား (၃) - အသက် (၅) နှစ်မှ (၂၉) နှစ်အတွင်း လူဦးရေနှင့် ကျောင်းတက်နေသူအရေအတွက်ကို ကျား/မ ခွဲခြားဖော်ပြသောဇယား

အသက်	လူဦးရေ			ကျောင်းတက်နေသူ		
	စုစုပေါင်း	ကျား	မ	စုစုပေါင်း	ကျား	မ
၅	၃,၅၂၈	၁,၇၂၄	၁,၈၀၄	၁,၄၅၈	၆၈၅	၇၇၃
၆	၃,၄၅၀	၁,၆၉၅	၁,၇၅၅	၂,၈၁၀	၁,၃၇၆	၁,၄၃၄
၇	၃,၆၄၉	၁,၈၆၁	၁,၇၈၈	၃,၁၆၁	၁,၆၁၅	၁,၅၄၆
၈	၃,၄၅၆	၁,၇၁၇	၁,၇၃၉	၃,၀၁၈	၁,၄၈၈	၁,၅၃၀
၉	၃,၄၀၆	၁,၆၈၉	၁,၇၁၇	၂,၉၆၄	၁,၄၆၁	၁,၅၀၃
၁၀	၃,၈၅၃	၁,၈၉၃	၁,၉၆၀	၃,၂၇၅	၁,၅၉၄	၁,၆၈၁
၁၁	၃,၅၃၉	၁,၇၅၄	၁,၇၈၅	၂,၈၇၉	၁,၄၂၃	၁,၄၅၆
၁၂	၃,၉၀၀	၁,၉၃၇	၁,၉၆၃	၂,၈၈၄	၁,၄၃၃	၁,၄၅၁
၁၃	၃,၈၁၀	၁,၈၄၃	၁,၉၆၇	၂,၃၆၆	၁,၁၄၇	၁,၂၁၉
၁၄	၃,၇၂၂	၁,၈၁၇	၁,၉၀၅	၁,၇၈၅	၈၈၃	၉၀၂
၁၅	၃,၃၅၇	၁,၆၄၅	၁,၇၁၂	၁,၂၅၆	၅၈၁	၆၇၅
၁၆	၂,၉၃၁	၁,၃၄၈	၁,၅၈၃	၈၃၇	၃၅၁	၄၈၆
၁၇	၃,၁၉၈	၁,၅၃၈	၁,၆၆၀	၆၉၀	၂၉၀	၄၀၀
၁၈	၃,၅၄၃	၁,၆၅၅	၁,၈၈၈	၅၃၉	၂၂၈	၃၁၁
၁၉	၂,၉၁၈	၁,၃၄၅	၁,၅၇၃	၃၆၄	၁၄၉	၂၁၅
၂၀	၃,၇၉၉	၁,၆၆၇	၂,၁၃၂	၂၆၇	၁၁၀	၁၅၇
၂၁	၃,၀၁၂	၁,၃၉၀	၁,၆၂၂	၁၃၉	၆၇	၇၂
၂၂	၃,၀၀၀	၁,၃၅၀	၁,၆၅၀	၉၅	၅၀	၄၅
၂၃	၃,၁၅၃	၁,၅၂၇	၁,၆၂၆	၅၁	၂၇	၂၄
၂၄	၂,၉၁၅	၁,၃၃၃	၁,၅၈၂	၃၈	၁၄	၂၄
၂၅	၃,၆၂၉	၁,၆၃၁	၁,၉၉၈	၂၈	၁၁	၁၇
၂၆	၂,၉၅၈	၁,၃၈၅	၁,၅၇၃	၁၅	၆	၉
၂၇	၃,၁၃၅	၁,၄၂၀	၁,၇၁၅	၂၅	၁၃	၁၂
၂၈	၃,၃၄၂	၁,၅၀၅	၁,၈၃၇	၁၆	၈	၈
၂၉	၃,၀၁၄	၁,၃၇၀	၁,၆၄၄	၁၇	၁၀	၇

ပုံ (၅) - ပြည်ထောင်စု၊ မန္တလေးတိုင်းဒေသကြီးနှင့် မြစ်သားမြို့နယ်တို့၏ ကျောင်းတက်ရောက်မှုအခြေအနေ

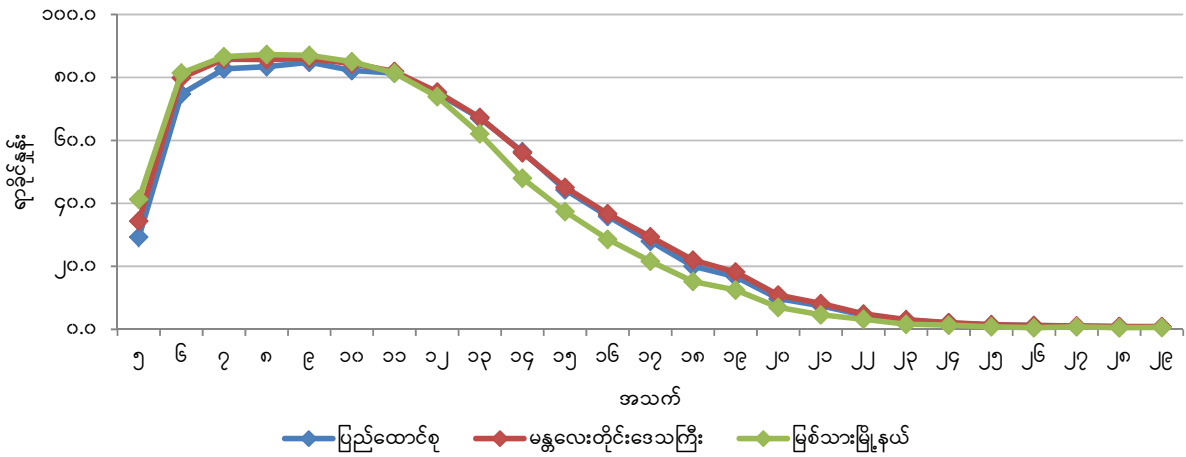

ပုံ (၆) - ပြည်ထောင်စုနှင့် မြစ်သားမြို့နယ်တို့၏ ကျား/မ အလိုက် ကျောင်းတက်ရောက်မှုအခြေအနေ

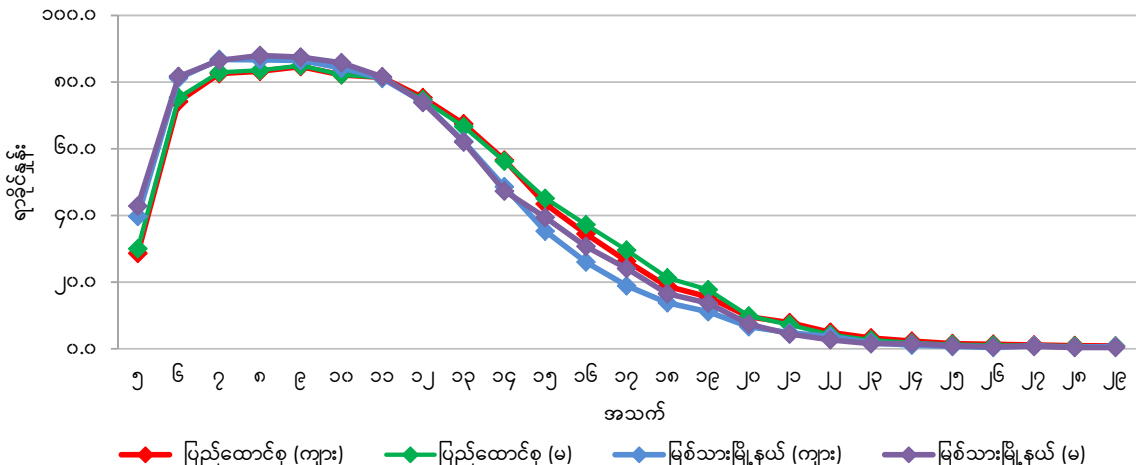

- မြစ်သားမြို့နယ်၌ ယောက်ျားလေးများနှင့် မိန်းကလေးများသည် အသက် (၁၂) နှစ်အရွယ်မှ စတင်၍ ကျောင်းတက်ရောက်မှုနှုန်း သိသာစွာလျော့ကျလာကြောင်း တွေ့ရှိရပါသည်။
- ပြည်ထောင်စုနှင့် နှိုင်းယှဉ်ရာတွင် မြစ်သားမြို့နယ်မှ ယောက်ျားလေးများနှင့် မိန်းကလေးများ၏ ကျောင်းတက်ရောက်မှုနှုန်းသည် အသက် (၁၃) နှစ်မှစတင်၍ ကျဆင်းနေကြောင်း တွေ့ရှိရပါသည်။

ပုံ (၇) - မန္တလေးတိုင်းဒေသကြီး၏ စာတတ်မြောက်မှုနှုန်း (အသက် ၁၅ နှစ်နှင့်အထက်)

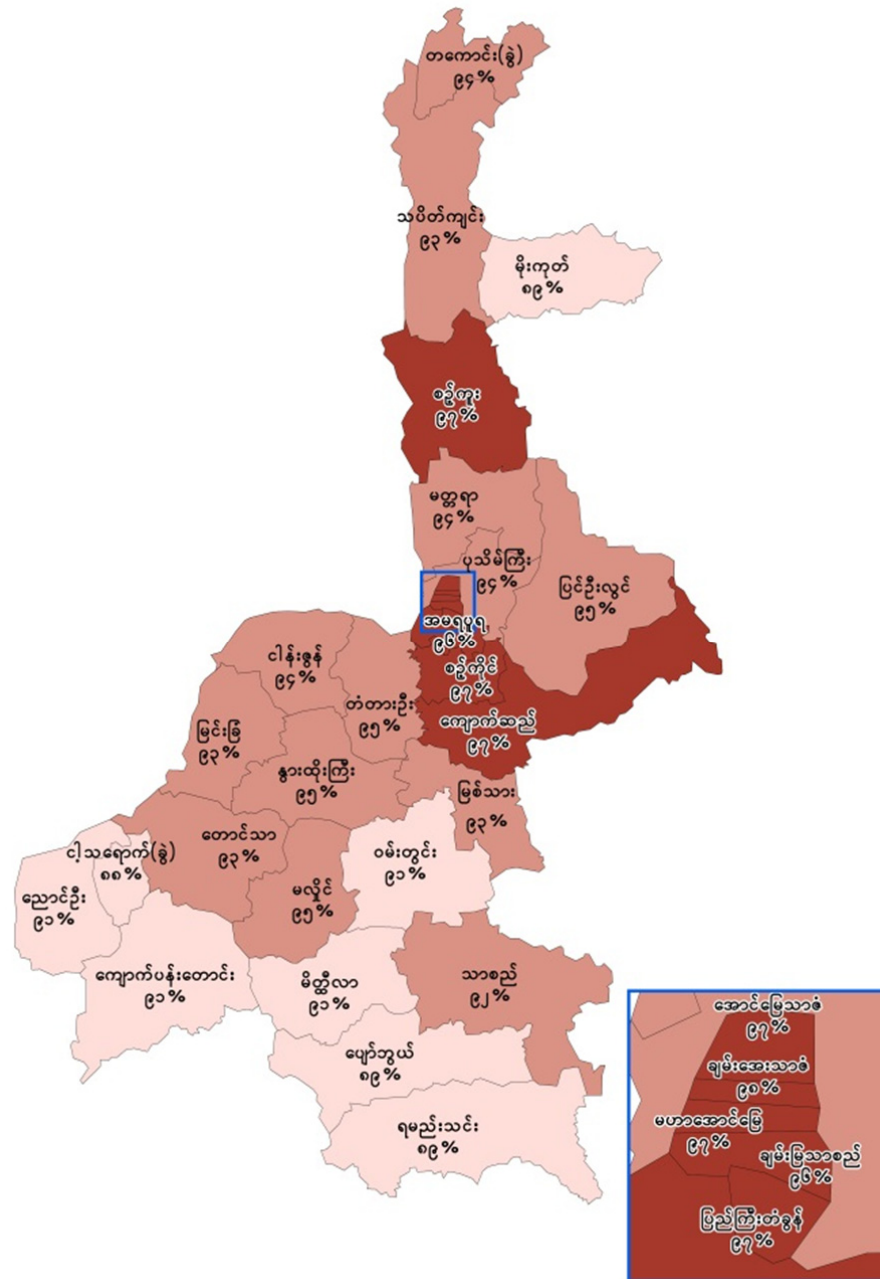

ညွှန်ပြချက်

စာတတ်မြောက်မှု (%)

80 - 90
91 - 95
96 - 98
မြို့နယ် နယ်နိမိတ်

ပြည်ထောင်စု	- ၈၉.၅%
မန္တလေးတိုင်းဒေသကြီး	- ၉၃.၈%
ကျောက်ဆည်ခရိုင်	- ၉၅.၅%
မြစ်သားမြို့နယ်	^c - ၉၃.၂%

ဇယား (၄) - မြစ်သားမြို့နယ်၏ လူငယ်လူရွယ် (၁၅-၂၄) စာတတ်မြောက်မှုရာခိုင်နှုန်း

ကျား/မ	စုစုပေါင်း လူဦးရေ (၁၅ - ၂၄)	စာတတ်မြောက်မှု ရာခိုင်နှုန်း (၁၅ - ၂၄)
စုစုပေါင်း	၃၁,၈၂၆	၉၆.၆
ကျား	၁၄,၇၉၈	၉၆.၉
မ	၁၇,၀၂၈	၉၆.၂

- မြစ်သားမြို့နယ်၏ အသက် (၁၅) နှစ်နှင့်အထက် စာတတ်မြောက်မှုရာခိုင်နှုန်းမှာ (၉၃.၂) ရာခိုင်နှုန်း ဖြစ်ပြီး မန္တလေးတိုင်းဒေသကြီး၏ စာတတ်မြောက်မှုရာခိုင်နှုန်း (၉၃.၈) ထက်အနည်းငယ်နိမ့်သော် လည်း မြန်မာနိုင်ငံ၏ စာတတ်မြောက်မှုရာခိုင်နှုန်း (၈၉.၅) ထက်မြင့်ပါသည်။ မ စာတတ်မြောက်မှု ရာခိုင်နှုန်းသည် (၉၀.၁) ဖြစ်ပြီး ကျား စာတတ်မြောက်မှုရာခိုင်နှုန်းသည် (၉၆.၉) ဖြစ်ပါသည်။
- မြစ်သားမြို့နယ်၏ အသက် (၁၅) နှစ်မှ (၂၄) နှစ်အတွင်း လူငယ်လူရွယ် စာတတ်မြောက်မှု ရာခိုင်နှုန်းသည် (၉၆.၆) ဖြစ်ပါသည်။ မ လူငယ်လူရွယ် စာတတ်မြောက်မှုရာခိုင်နှုန်းသည် (၉၆.၂) ဖြစ်ပြီး ကျား လူငယ်လူရွယ် စာတတ်မြောက်မှုရာခိုင်နှုန်းသည် (၉၆.၉) ဖြစ်ပါသည်။

ဇယား (၅) - အသက် (၂၅) နှစ်နှင့်အထက်လူဦးရေကို အမြင့်ဆုံးတက်ရောက်ပြီးစီးခဲ့သည့် အတန်းအလိုက် မြို့ပြ/ကျေးလက်နှင့် ကျား/မ ခွဲခြားဖော်ပြသောဇယား

	စုစုပေါင်း	အတန်းမရှိ	လုံးဝ ကျောင်းမနေဘူးသူ ရာခိုင်နှုန်း	မူလတန်း		အလယ်တန်း (၅ တန်းမှ ၈ တန်းထိ)	အထက်တန်း (၉ တန်းမှ ၁၀ တန်းထိ)	ဒီပလိုမာ	တက္ကသိုလ်/ ကောလိပ်	အွဲ့လွန်နှင့် အထက်	အသက်မွေး ဝမ်းကျောင်း သင်တန်း	အခြား
				သူငယ်တန်းမှ ၃ တန်းထိ	၄ တန်း							
စုစုပေါင်း	၁၀၉,၄၁၂	၁၃,၃၂၄	၁၂.၂	၄၄,၂၀၄	၁၈,၅၃၇	၁၆,၆၆၆	၆,၀၆၇	၂၁၄	၅,၈၅၈	၁၈၈	၁၀၂	၄,၂၅၂
မြို့ပြ	၁၁,၂၆၀	၇၀၈	၆.၃	၂,၇၅၂	၁,၇၃၄	၂,၅၀၀	၁,၅၃၇	၅၅	၁,၈၆၁	၅၉	၃၃	၁၁
ကျေးလက်	၉၈,၁၅၂	၁၂,၆၁၆	၁၂.၉	၄၁,၄၅၂	၁၆,၈၀၃	၁၄,၁၆၆	၄,၅၃၀	၁၅၉	၃,၉၉၇	၁၂၉	၆၉	၄,၂၄၁
ကျား	၅၀,၂၄၀	၄,၂၅၆	၈.၅	၁၈,၄၃၀	၉,၁၂၄	၉,၈၅၀	၃,၃၉၁	၁၄၂	၂,၆၀၄	၆၈	၇၇	၂,၂၉၈
မ	၅၉,၁၇၂	၉,၀၆၈	၁၅.၃	၂၅,၇၇၄	၉,၄၁၃	၆,၈၁၆	၂,၆၇၆	၇၂	၃,၂၅၄	၁၂၀	၂၅	၁,၉၅၄

- အသက် (၂၅) နှစ်နှင့်အထက် လူဦးရေ၏ (၁၂.၂) ရာခိုင်နှုန်းသည် လုံးဝ ကျောင်းမနေဘူးသူများ ဖြစ်ပါသည်။
- အသက် (၂၅) နှစ်နှင့်အထက် ကျေးလက်လူဦးရေ၏ (၁၂.၉) ရာခိုင်နှုန်းမှာ လုံးဝ ကျောင်းမနေဘူး သူများ ဖြစ်ပါသည်။
- အသက် (၂၅) နှစ်နှင့်အထက် အမျိုးသားများ၏ (၈.၅) ရာခိုင်နှုန်းနှင့် အမျိုးသမီးများ၏ (၁၅.၃) ရာခိုင်နှုန်းမှာ လုံးဝ ကျောင်းမနေဘူးသူများ ဖြစ်ပါသည်။
- အသက် (၂၅) နှစ်နှင့်အထက် လူဦးရေ၏ (၁၆.၉) ရာခိုင်နှုန်းသည် မူလတန်းအဆင့် (၄ တန်း) ပြီးစီး အောင်မြင်သူများဖြစ်ပြီး တက္ကသိုလ်/ကောလိပ်အဆင့်ပြီးစီးသူမှာ (၅.၄) ရာခိုင်နှုန်းသာရှိသည်ကို တွေ့ရှိရပါသည်။

(ဃ) စီးပွားရေးဆိုင်ရာအချက်အလက်များ

ဇယား (၆) - အသက် (၁၀) နှစ်နှင့်အထက် လူဦးရေ၏ လုပ်သားအင်အားပါဝင်နှုန်းနှင့် အလုပ်လက်မဲ့ ရာခိုင်နှုန်းတို့ကို အသက်အုပ်စုအလိုက် ကျား/မ ခွဲခြားဖော်ပြသောဇယား

အသက်အုပ်စု	လုပ်သားအင်အားပါဝင်နှုန်း			အလုပ်လက်မဲ့ရာခိုင်နှုန်း		
	စုစုပေါင်း	ကျား	မ	စုစုပေါင်း	ကျား	မ
၁၀-၁၄	၁၃.၈	၁၅.၁	၁၂.၅	၁၂.၉	၁၆.၁	၈.၉
၁၅ - ၁၉	၆၁.၂	၆၉.၅	၅၃.၆	၇.၀	၈.၂	၅.၅
၂၀ - ၂၄	၇၇.၄	၉၂.၄	၆၄.၃	၅.၅	၄.၇	၆.၆
၂၅ - ၂၉	၇၇.၁	၉၆.၆	၆၀.၃	၂.၅	၂.၂	၂.၉
၃၀ - ၃၄	၇၅.၇	၉၆.၈	၅၆.၅	၁.၄	၁.၂	၁.၅
၃၅ - ၃၉	၇၄.၄	၉၆.၇	၅၄.၂	၀.၇	၀.၆	၀.၇
၄၀ - ၄၄	၇၃.၁	၉၆.၃	၅၂.၉	၀.၅	၀.၆	၀.၄
၄၅ - ၄၉	၆၉.၉	၉၅.၁	၄၈.၂	၀.၃	၀.၃	၀.၂
၅၀ - ၅၄	၆၄.၃	၉၂.၃	၄၀.၇	၀.၂	၀.၃	၀.၁
၅၅ - ၅၉	၅၈.၃	၈၅.၈	၃၅.၆	၀.၂	၀.၁	၀.၂
၆၀ - ၆၄	၄၂.၃	၆၅.၈	၂၂.၅	၀.၂	၀.၂	၀.၁
၆၅ - ၆၉	၃၀.၆	၄၉.၅	၁၆.၀	-	-	-
၇၀ - ၇၄	၁၇.၇	၃၀.၆	၈.၉	၀.၂	-	၀.၇
၇၅ +	၉.၄	၁၆.၉	၅.၁	-	-	-
၁၅ နှစ်မှ ၂၄ နှစ်	၆၉.၃	၈၀.၇	၅၉.၀	၆.၂	၆.၂	၆.၁
၁၅ နှစ်မှ ၆၄ နှစ်	၆၉.၇	၉၀.၀	၅၁.၉	၂.၃	၂.၁	၂.၅

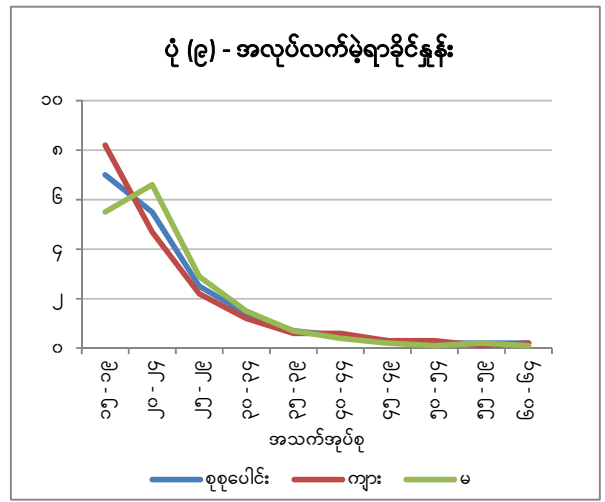
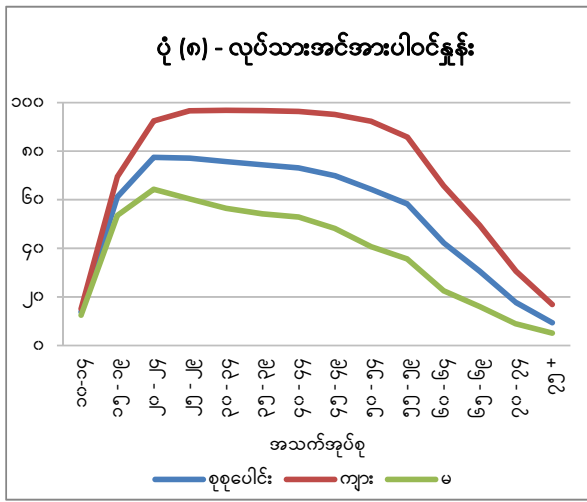

- မြစ်သားမြို့နယ်၏ အသက် (၁၅-၆၄) နှစ်အုပ်စုတွင် လုပ်သားအင်အားပါဝင်နှုန်းမှာ (၆၉.၇) ရာခိုင်နှုန်း ရှိပါသည်။
- အမျိုးသမီး လုပ်သားအင်အားပါဝင်နှုန်းသည် (၅၁.၉) ရာခိုင်နှုန်းရှိပြီး အမျိုးသား လုပ်သားအင်အားပါဝင်နှုန်း (၉၀.၀) ရာခိုင်နှုန်းထက် သိသာစွာလျော့နည်းသည်ကို တွေ့ရှိရပါသည်။
- မြစ်သားမြို့နယ်၏ အသက် (၁၀-၁၄) နှစ်အုပ်စုတွင် အလုပ်လုပ်သောကလေး (၁၃.၈) ရာခိုင်နှုန်းရှိကြောင်း တွေ့ရှိရပါသည်။
- အသက် (၁၅-၆၄) နှစ်အုပ်စု၏ အလုပ်လက်မဲ့ရာခိုင်နှုန်းမှာ (၂.၃) ဖြစ်ပါသည်။ အလုပ်လက်မဲ့ရာခိုင်နှုန်းသည် ကျား (၂.၁) ရာခိုင်နှုန်းနှင့် မ (၂.၅) ရာခိုင်နှုန်းအသီးသီးရှိကြပြီး ကျား မ ကွာခြားမှု နည်းပါးသည်ကို တွေ့ရှိရပါသည်။
- အသက် (၁၅) နှစ်မှ (၂၄) နှစ်အတွင်း အမျိုးသမီးငယ်များ၏ အလုပ်လက်မဲ့နှုန်းမှာ (၆.၁) ရာခိုင်နှုန်းရှိသည်ကို တွေ့ရှိရပါသည်။

ဇယား (၇) - အသက် (၁၀) နှစ်နှင့်အထက် လုပ်သားအင်အားစုတွင် မပါဝင်သောလူဦးရေကို အမျိုးအစားအလိုက် ကျား/မ ခွဲခြားဖော်ပြသောဇယား

ကျား/မ	လုပ်သားအင်အားစုတွင် မပါဝင်သူ						
	စုစုပေါင်း	အလုပ်မရှာခဲ့ပါ	အချိန်ပြည့် ကျောင်းတက်သော ကျောင်းသား	အိမ်မှုကိစ္စလုပ်	အငြိမ်းစား၊ သက်ကြီးရွယ်အို	ဖျားနာသူ မသန်စွမ်းသူ	အခြား
စုစုပေါင်း	၆၅,၅၁၀	၀.၆	၂၉.၆	၄၉.၂	၁၄.၂	၁.၇	၄.၇
ကျား	၁၇,၄၈၂	၁.၅	၅၄.၁	၆.၃	၂၂.၃	၃.၃	၁၂.၅
မ	၄၈,၀၂၈	၀.၃	၂၀.၇	၆၄.၈	၁၁.၃	၁.၁	၁.၈

- အသက် (၁၀) နှစ်နှင့်အထက် လုပ်သားအင်အားစုတွင် မပါဝင်သူများ၌ အမျိုးသားများ၏ (၅၄.၁) ရာခိုင်နှုန်းသည် အချိန်ပြည့်ကျောင်းတက်နေသူများဖြစ်ကြပြီး အမျိုးသမီးများ၏ (၆၄.၈) ရာခိုင်နှုန်းသည် အိမ်မှုကိစ္စလုပ်ကိုင်နေသူများဖြစ်ကြောင်း တွေ့ရှိရပါသည်။

ဇယား (၈) - အသက် (၁၅ - ၆၄) နှစ်အတွင်း အလုပ်ရှိသူဦးရေကို အလုပ်အကိုင်အမျိုးအစားနှင့် ကျား/မ အလိုက် ခွဲခြားဖော်ပြသောဇယား

အလုပ်အကိုင်အမျိုးအစား	အလုပ်ရှိသူဦးရေ			ရာခိုင်နှုန်း		
	စုစုပေါင်း	ကျား	မ	စုစုပေါင်း	ကျား	မ
စုစုပေါင်း	၈၇,၇၀၀	၅၂,၇၃၀	၃၄,၉၇၀	၁၀၀.၀	၁၀၀.၀	၁၀၀.၀
မန်နေဂျာများ	၃၆၆	၂၅၉	၁၀၇	၀.၄	၀.၅	၀.၃
သက်မွေးဝမ်းကျောင်းပညာရှင်များ	၁,၄၃၆	၃၆၁	၁,၀၇၅	၁.၆	၀.၇	၃.၁
နည်းပညာနှင့် ဆက်စပ်သည့် သက်မွေးပညာရှင်များ	၁,၄၉၁	၁,၁၅၂	၃၃၉	၁.၇	၂.၂	၁.၀
အထောက်အပံ့ပြုစာရေးလုပ်သားများ	၁,၂၄၇	၆၅၇	၅၉၀	၁.၄	၁.၂	၁.၇
ဝန်ဆောင်မှုနှင့် အရောင်းလုပ်သားများ	၈,၉၆၆	၃,၅၃၂	၅,၄၃၄	၁၀.၂	၆.၇	၁၅.၅
လယ်ယာ၊ သစ်တောနှင့် ငါးလုပ်ငန်း ကျွမ်းကျင်လုပ်သားများ	၃၅,၇၉၉	၂၄,၂၅၀	၁၁,၅၄၉	၄၀.၈	၄၆.၀	၃၃.၀
လက်မှုပညာနှင့် ဆက်စပ်လုပ်ငန်း အလုပ်သမားများ	၅,၇၈၀	၃,၇၀၄	၂,၀၇၆	၆.၆	၇.၀	၅.၉
စက်ကိရိယာနှင့် စက်ပစ္စည်းကိုင်တွယ် အသုံးပြုသူများနှင့် စုစည်းတပ်ဆင်သူများ	၂,၅၄၆	၂,၂၈၀	၂၆၆	၂.၉	၄.၃	၀.၈
အခြေခံအလုပ်သမားများ	၂၈,၂၁၅	၁၅,၈၆၅	၁၂,၃၅၀	၃၂.၂	၃၀.၁	၃၅.၃
အခြား	-	-	-	-	-	-
မသိ/မဖြေ	၁,၈၅၄	၆၇၀	၁,၁၈၄	၂.၁	၁.၃	၃.၄

ပုံ (၁၀) - ပြည်ထောင်စု၊ မန္တလေးတိုင်းဒေသကြီးနှင့် မြစ်သားမြို့နယ်တို့၏ အသက် (၁၅ - ၆၄) နှစ်အတွင်းရှိ ကျား/မ အလိုက် အလုပ်အကိုင်အမျိုးအစား

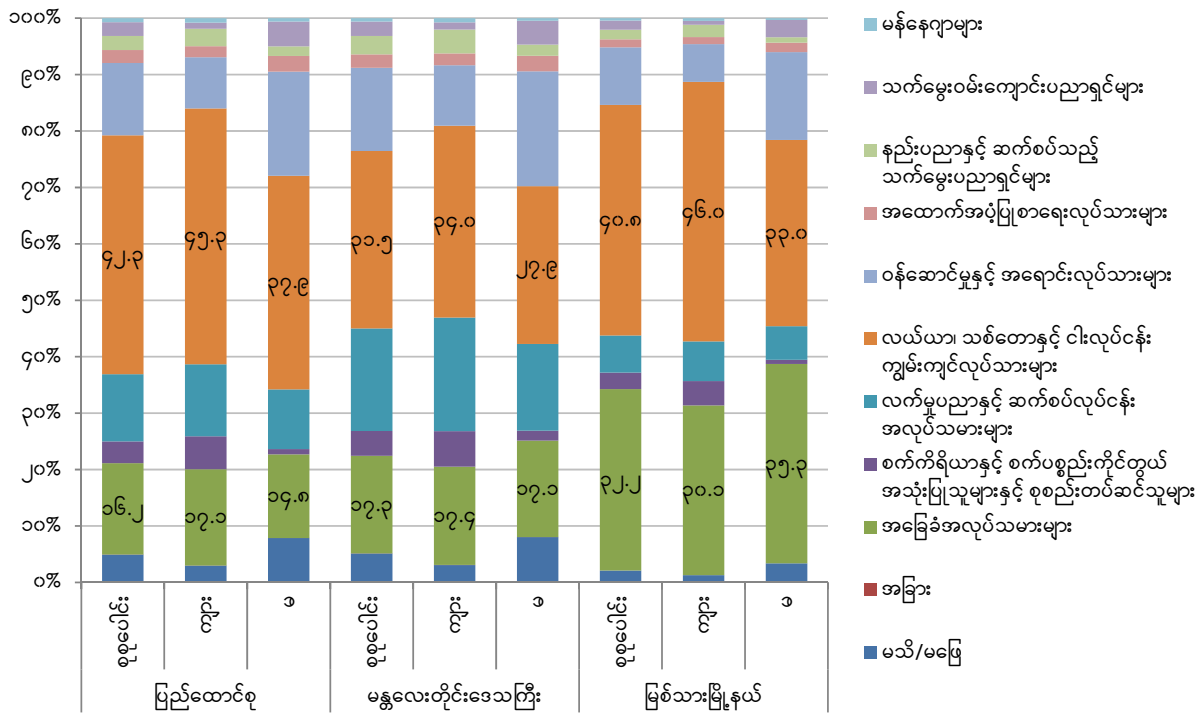

- မြစ်သားမြို့နယ်တွင် အသက် (၁၅-၆၄) အုပ်စုရှိ အလုပ်ရှိသူ (၄၀.၈) ရာခိုင်နှုန်းမှာ လယ်ယာ၊ သစ်တောနှင့် ငါးလုပ်ငန်း ကျွမ်းကျင်လုပ်သားများဖြစ်ကြပြီး ဒုတိယအများဆုံးမှာ အခြေခံအလုပ် သမားများ (၃၂.၂) ရာခိုင်နှုန်း ဖြစ်ပါသည်။
- ကျား နှင့် မ နှိုင်းယှဉ်ရာတွင် ကျား ဦးရေ (၄၆.၀) ရာခိုင်နှုန်းသည် လယ်ယာ၊ သစ်တောနှင့် ငါးလုပ်ငန်း ကျွမ်းကျင်လုပ်သားများဖြစ်ကြပြီး မ ဦးရေ (၃၅.၃) ရာခိုင်နှုန်းသည် အခြေခံအလုပ် သမားများဖြစ်သည်ကို တွေ့ရှိရပါသည်။
- မန္တလေးတိုင်းဒေသကြီးတွင် လယ်ယာ၊ သစ်တောနှင့် ငါးလုပ်ငန်း ကျွမ်းကျင်လုပ်သားများမှာ (၃၁.၅) ရာခိုင်နှုန်းဖြစ်ပြီး အခြေခံအလုပ်သမားများမှာ (၃၇.၃) ရာခိုင်နှုန်း ဖြစ်ပါသည်။

ဇယား (၉) - အသက် (၁၅ - ၆၄) နှစ်အတွင်း အလုပ်ရှိသူဦးရေကို လုပ်ကိုင်သောလုပ်ငန်းအမျိုးအစားနှင့် ကျား/မ အလိုက် ခွဲခြားဖော်ပြသောဇယား

လုပ်ငန်းအမျိုးအစား	အလုပ်ရှိသူဦးရေ			ရာခိုင်နှုန်း		
	စုစုပေါင်း	ကျား	မ	စုစုပေါင်း	ကျား	မ
စုစုပေါင်း	၈၇,၇၀၀	၅၂,၇၃၀	၃၄,၉၇၀	၁၀၀.၀	၁၀၀.၀	၁၀၀.၀
လယ်ယာ၊ သစ်တောနှင့် ငါးလုပ်ငန်း	၅၈,၄၅၈	၃၆,၆၇၀	၂၁,၇၈၇	၆၆.၇	၆၉.၅	၆၂.၃
သတ္တုတူးဖော်ရေးနှင့် ကျောက်ပိုင်းလုပ်ငန်း	၈၇	၅၉	၂၈	၀.၁	၀.၁	၀.၁
ကုန်ထုတ်လုပ်မှုလုပ်ငန်း	၃,၄၇၃	၁,၃၄၇	၂,၁၂၆	၄.၀	၂.၆	၆.၁
လျှပ်စစ်၊ ဓာတ်ငွေ့၊ ရေနွေးငွေ့နှင့် လေအေးမြန်ဖြူးမှုလုပ်ငန်း	၁၂၀	၁၁၃	၇	၀.၁	၀.၂	*
ရေပေးဝေရေး၊ မိလ္လာနှင့် အမှိုက်သိမ်းဆည်းရေး စီမံခန့်ခွဲမှုလုပ်ငန်း	၉၆	၈၅	၁၁	၀.၁	၀.၂	*
ဆောက်လုပ်ရေးလုပ်ငန်း	၂,၂၄၅	၂,၁၂၅	၁၂၀	၂.၆	၄.၀	၀.၃
လက်လီနှင့် လက္ခားရောင်းဝယ်ရေး (မော်တော်ကားနှင့် မော်တော်ဆိုင်ကယ် ပြုပြင်ခြင်းလုပ်ငန်းအပါအဝင်)	၆,၉၂၉	၂,၈၅၉	၄,၀၇၀	၇.၉	၅.၄	၁၁.၆
သယ်ယူပို့ဆောင်ရေးနှင့် ကုန်ပစ္စည်းသိုလှောင်ရေးလုပ်ငန်းများ	၂,၈၀၄	၂,၇၀၂	၁၀၂	၃.၂	၅.၁	၀.၃
တည်းခိုရေးနှင့် အစားအသောက်ဝန်ဆောင်မှုလုပ်ငန်းများ	၂,၇၁၇	၁,၀၆၃	၁,၆၅၄	၃.၁	၂.၀	၄.၇
သတင်းအချက်အလက်နှင့် ဆက်သွယ်ရေးလုပ်ငန်းများ	၇၇	၅၁	၂၆	၀.၁	၀.၁	၀.၁
ငွေရေးကြေးရေးနှင့် အာမခံလုပ်ငန်းများ	၄၀	၁၅	၂၅	*	*	၀.၁
အိမ်ခြံမြေဆိုင်ရာလုပ်ငန်းများ	၁	၁	-	*	*	-
အသက်မွေးဝမ်းကျောင်းပညာ၊ သိပ္ပံပညာနှင့် စက်မှုလက်မှုပညာဆိုင်ရာလုပ်ငန်းများ	၁၀၂	၉၀	၁၂	၀.၁	၀.၂	*
စီမံအုပ်ချုပ်ရေးနှင့် ထောက်ပံ့မှုဆိုင်ရာလုပ်ငန်းများ	၃၃၁	၁၆၁	၁၇၀	၀.၄	၀.၃	၀.၅
ပြည်သူ့အုပ်ချုပ်ရေး (ပြည်သူ့ဝန်ထမ်းများအပါအဝင်)	၂,၂၅၇	၁,၆၂၈	၆၂၉	၂.၆	၃.၁	၁.၈
ပညာရေးဆိုင်ရာလုပ်ငန်းများ	၁,၃၆၀	၂၈၄	၁,၀၇၆	၁.၆	၀.၅	၃.၁
ကျန်းမာရေးနှင့် လူမှုရေးလုပ်ငန်းများ	၂၅၆	၈၇	၁၆၉	၀.၃	၀.၂	၀.၅
ပန်းချီ၊ အနုပညာ၊ ဖျော်ဖြေရေးနှင့် အပန်းဖြေရေးလုပ်ငန်းများ	၁၃၅	၁၁၁	၂၄	၀.၂	၀.၂	၀.၁
အခြားဝန်ဆောင်မှုလုပ်ငန်းများ	၂,၃၉၃	၁,၄၄၆	၉၄၇	၂.၇	၂.၇	၂.၇
ကိုယ်တိုင်လုပ်ကိုင်သည့် အိမ်ထောင်စုများ၏လုပ်ငန်းများ၊ ခွဲခြားဖော်ပြနိုင်ခြင်း မရှိသည့် အိမ်ထောင်စုများ၏ ထုတ်လုပ်မှုနှင့် ဝန်ဆောင်မှုလုပ်ငန်းများ	၁,၅၃၇	၈၉၂	၆၄၅	၁.၈	၁.၇	၁.၈
သံတမန်အခွင့်အရေးရအဖွဲ့အစည်းများ၏လုပ်ငန်းများ	၅	၃	၂	*	*	*
အလုပ်အကိုင်အမျိုးအစားဖော်ပြထားခြင်းမရှိသောလုပ်ငန်းများ	၂,၂၇၇	၉၃၇	၁,၃၄၀	၂.၆	၁.၈	၃.၈

မှတ်ချက်။ * ၀.၁ ရာခိုင်နှုန်းထက်နည်းပါသည်။

ပုံ (၁၁) - ပြည်ထောင်စု၊ မန္တလေးတိုင်းဒေသကြီးနှင့် မြစ်သားမြို့နယ်တို့၏ အသက် (၁၅ - ၆၄) နှစ်အတွင်းရှိ ကျား/မ အလိုက် လုပ်ကိုင်သော လုပ်ငန်းအမျိုးအစား

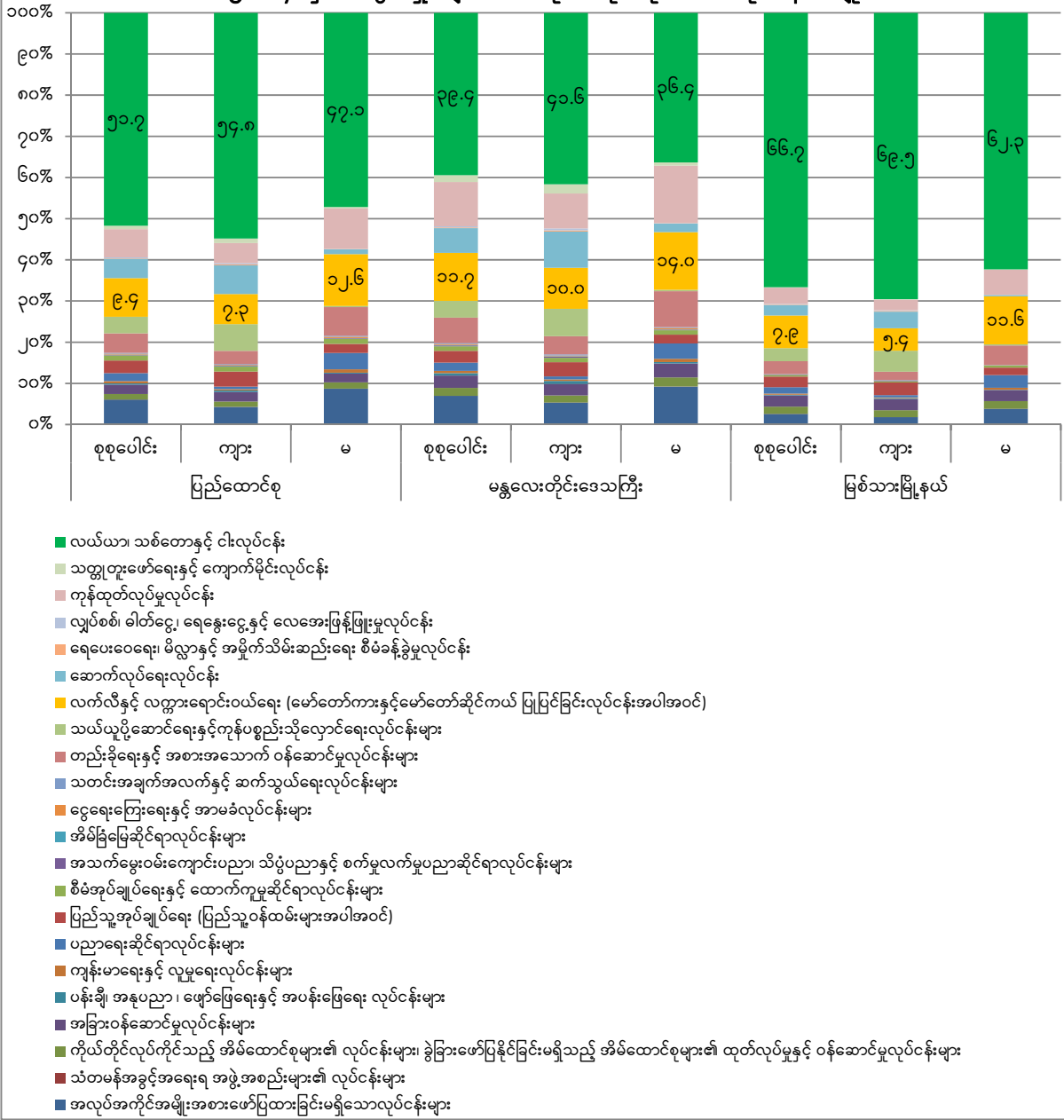

- မြစ်သားမြို့နယ်တွင် လယ်ယာ၊ သစ်တောနှင့် ငါးလုပ်ငန်းတွင် အများဆုံးလုပ်ကိုင်ကြပြီး (၆၆.၇) ရာခိုင်နှုန်း ရှိပါသည်။
- လက်လီနှင့် လက္ကားရောင်းဝယ်ရေး (မော်တော်ကားနှင့် မော်တော်ဆိုင်ကယ် ပြုပြင်ခြင်းလုပ်ငန်း အပါအဝင်) လုပ်ငန်းတွင် ဒုတိယအများဆုံး လုပ်ကိုင်ကြပြီး (၇.၉) ရာခိုင်နှုန်း ရှိပါသည်။
- လယ်ယာ၊ သစ်တောနှင့် ငါးလုပ်ငန်းတွင် လုပ်ကိုင်နေသူ အမျိုးသား (၆၉.၅) ရာခိုင်နှုန်းနှင့် အမျိုးသမီး (၆၂.၃) ရာခိုင်နှုန်း ရှိပါသည်။
- မန္တလေးတိုင်းဒေသကြီး၌ လယ်ယာ၊ သစ်တောနှင့် ငါးလုပ်ငန်း လုပ်ကိုင်နေသူမှာ (၃၉.၄) ရာခိုင်နှုန်းရှိပြီး၊ လက်လီနှင့် လက္ကားရောင်းဝယ်ရေး (မော်တော်ကားနှင့် မော်တော်ဆိုင်ကယ် ပြုပြင်ခြင်းလုပ်ငန်းအပါအဝင်) လုပ်ငန်းတွင် လုပ်ကိုင်နေသူမှာ (၁၁.၇) ရာခိုင်နှုန်း ရှိပါသည်။

(င) ကိုင်ဆောင်သည့်လက်မှတ်အမျိုးအစားများ

ဇယား (၁၀) - အသက် (၁၀) နှစ်နှင့်အထက် လူဦးရေကို ကိုင်ဆောင်သည့်လက်မှတ်အမျိုးအစားအလိုက် မြို့ပြ/ကျေးလက်နှင့် ကျား/မ ခွဲခြားဖော်ပြသောဇယား

	နိုင်ငံသား စိစစ်ရေးကတ်	ဧည့်နိုင်ငံသား ကတ်	နိုင်ငံသား ပြုခွင့်ရသူကတ်	အမျိုးသား မှတ်ပုံတင် ကတ်	သာသနာဝင် ကတ်	ယာယီ သက်သေခံကတ်	နိုင်ငံခြားသား မှတ်ပုံတင် လက်မှတ်	နိုင်ငံခြားသား နိုင်ငံကူး လက်မှတ်	မည်သည့် ကတ်မှမကိုင် ဆောင်သူ
စုစုပေါင်း	၁၁၇,၉၃၀	၃၄	၂၁၅	၅၂၅	၆၄၁	၂၉၀	*	၃၀	၄၁,၉၈၆
မြို့ပြ	၁၃,၀၈၉	-	၁၀	၃၆	၉၅	၁၉	-	၄	၃,၁၃၀
ကျေးလက်	၁၀၄,၈၄၁	၃၄	၂၀၅	၄၈၉	၅၄၆	၂၇၁	*	၂၆	၃၈,၈၅၆
ကျား	၅၆,၁၅၃	၁၅	၁၃၇	၂၂၄	၆၁၈	၁၂၀	*	၁၁	၁၈,၂၇၃
မ	၆၁,၇၇၇	၁၉	၇၈	၃၀၁	၂၃	၁၇၀	*	၁၉	၂၃,၇၁၃

မှတ်ချက်။ * စုစုပေါင်းကတ်အရေအတွက် (၂၀) ထက်နည်းပါသည်။

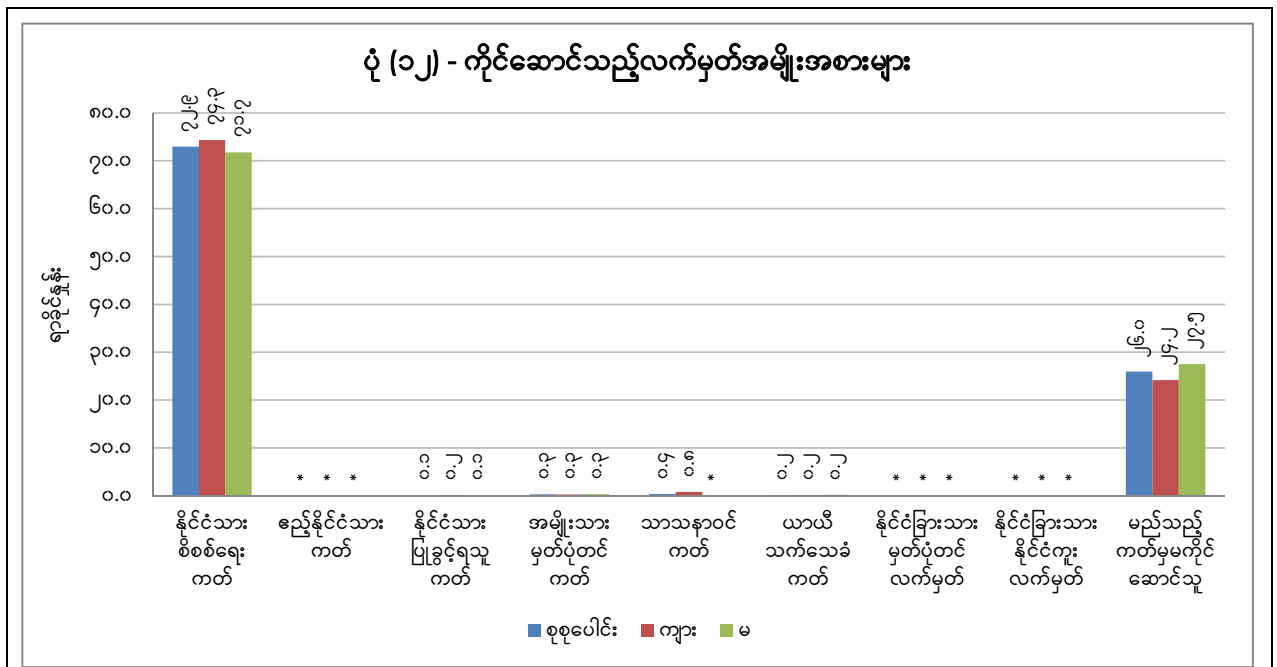

- မြစ်သားမြို့နယ်တွင် အသက် (၁၀) နှစ်နှင့်အထက် လူဦးရေ၏ (၇၂.၉) ရာခိုင်နှုန်းသည် နိုင်ငံသား စိစစ်ရေးကတ်ကိုင်ဆောင်သူများဖြစ်ပြီး၊ (၂၆.၀) ရာခိုင်နှုန်းသည် မည်သည့်ကတ်မှ မကိုင်ဆောင်သူများ ဖြစ်ပါသည်။
- ကျား နှင့် မ နှိုင်းယှဉ်ရာတွင် ကျား ဦးရေ (၂၄.၂) ရာခိုင်နှုန်းနှင့် မ ဦးရေ (၂၇.၅) ရာခိုင်နှုန်း တို့သည် မည်သည့်ကတ်မှ မကိုင်ဆောင်သူများဖြစ်သည်ကို တွေ့ရှိရပါသည်။

မှတ်ချက်။ * ၀.၁ ရာခိုင်နှုန်းထက်နည်းပါသည်။

(စ) မသန်စွမ်းမှုအကြောင်းအရာ

ဇယား (၁၁) - မသန်စွမ်းရာခိုင်နှုန်းနှင့် မသန်စွမ်းမှုအမျိုးအစားအလိုက် လူဦးရေကို အသက်အုပ်စုအလိုက် ကျား/မ ခွဲခြားဖော်ပြသောဇယား

အသက်အုပ်စု	လူဦးရေစုစုပေါင်း				မသန်စွမ်းမှုအမျိုးအစား			
	စုစုပေါင်း	သန်စွမ်းသူ ဦးရေ	မသန်စွမ်းသူ ဦးရေ (မည်သည့် မသန်စွမ်းမှု အမျိုးအစားမဆို)	မသန်စွမ်းမှု ရာခိုင်နှုန်း	အမြင်	အကြား	လမ်းလျှောက်/ အမြင့်တက်/ ဝစ္စည်းကိုင်တွယ်	သင်ယူလေ့လာခြင်း/ မှတ်ဉာဏ်/အာရုံစူးစိုက်ခြင်း
စုစုပေါင်း	၁၉၅,၆၂၉	၁၈၉,၅၁၀	၆,၁၁၉	၃.၁	၃,၂၃၀	၁,၆၁၄	၂,၄၂၀	၁,၆၉၄
၀-၄	၁၆,၁၇၁	၁၅,၉၆၇	၂၀၄	၁.၃	၁၇	၁၉	၁၇၁	၁၂၉
၅-၉	၁၇,၇၉၇	၁၇,၆၆၈	၁၂၉	၀.၇	၂၁	၁၅	၄၆	၈၀
၁၀-၁၄	၁၉,၅၀၃	၁၉,၃၃၁	၁၇၂	၀.၉	၂၉	၂၄	၆၃	၁၀၈
၁၅-၁၉	၁၆,၄၄၂	၁၆,၃၁၅	၁၂၇	၀.၈	၂၂	၂၇	၃၄	၇၂
၂၀-၂၄	၁၆,၃၀၄	၁၆,၁၉၂	၁၁၂	၀.၇	၁၈	၂၉	၅၄	၄၈
၂၅-၂၉	၁၆,၄၆၁	၁၆,၂၉၈	၁၆၃	၁.၀	၃၄	၃၆	၆၅	၅၆
၃၀-၃၄	၁၅,၈၈၈	၁၅,၇၃၄	၁၅၄	၁.၀	၃၈	၃၀	၆၈	၃၉
၃၅-၃၉	၁၅,၂၆၃	၁၅,၀၄၁	၂၂၂	၁.၅	၆၁	၃၇	၈၅	၆၆
၄၀-၄၄	၁၃,၄၇၀	၁၃,၂၀၄	၂၆၆	၂.၀	၁၁၄	၆၈	၈၅	၄၆
၄၅-၄၉	၁၂,၄၁၃	၁၂,၀၄၇	၃၆၆	၂.၉	၁၉၅	၇၀	၁၀၉	၆၂
၅၀-၅၄	၁၀,၀၅၃	၉,၅၃၂	၅၂၁	၅.၂	၂၉၅	၉၆	၁၆၃	၁၀၀
၅၅-၅၉	၈,၃၂၅	၇,၇၆၁	၅၆၄	၆.၈	၃၄၉	၁၂၈	၁၉၃	၉၂
၆၀-၆၄	၆,၃၁၄	၅,၇၀၆	၆၀၈	၉.၆	၃၉၃	၁၃၅	၂၀၀	၁၂၆
၆၅-၆၉	၄,၃၁၀	၃,၆၆၆	၆၄၄	၁၄.၉	၄၃၀	၁၅၉	၂၀၄	၁၂၈
၇၀-၇၄	၂,၇၄၃	၂,၁၆၉	၅၇၄	၂၀.၉	၃၇၈	၁၈၉	၂၀၉	၁၅၉
၇၅-၇၉	၂,၁၂၉	၁,၅၆၆	၅၆၃	၂၆.၄	၃၅၉	၂၀၄	၂၅၃	၁၄၀
၈၀-၈၄	၁,၁၇၀	၇၇၄	၃၉၆	၃၃.၈	၂၆၃	၁၇၉	၁၉၅	၁၁၄
၈၅-၈၉	၆၄၃	၄၁၅	၂၂၈	၃၅.၅	၁၄၄	၁၁၀	၁၃၂	၇၄
၉၀+	၂၃၀	၁၂၄	၁၀၆	၄၆.၁	၇၀	၅၉	၈၁	၅၅

ဇယား (၁၁) - မသန်စွမ်းရာခိုင်နှုန်းနှင့် မသန်စွမ်းမှုအမျိုးအစားအလိုက် လူဦးရေကို အသက်အုပ်စုအလိုက် ကျား/မ ခွဲခြားဖော်ပြသောဇယား (အဆက်)

အသက်အုပ်စု	လူဦးရေစုစုပေါင်း				မသန်စွမ်းမှုအမျိုးအစား			
	စုစုပေါင်း	သန်စွမ်းသူ ဦးရေ	မသန်စွမ်းသူ ဦးရေ (မည်သည့် မသန်စွမ်းမှု အမျိုးအစားမဆို)	မသန်စွမ်းမှု ရာခိုင်နှုန်း	အမြင်	အကြား	လမ်းလျှောက်/ အမြင့်တက်/ ပစ္စည်းကိုင်တွယ်	သင်ယူလေ့လာခြင်း/ မှတ်ဉာဏ်/အာရုံစူးစိုက်ခြင်း
ကျား	၉၂,၆၇၂	၈၉,၉၂၈	၂,၇၄၄	၃.၀	၁,၃၅၅	၆၂၅	၁,၁၀၉	၇၆၇
၀-၄	၈,၁၄၃	၈,၀၃၂	၁၁၁	၁.၄	၉	၁၁	၉၃	၇၀
၅-၉	၈,၉၇၃	၈,၉၀၅	၆၈	၀.၈	၇	၁၁	၂၃	၄၃
၁၀-၁၄	၉,၈၄၅	၉,၇၅၄	၉၁	၀.၉	၁၂	၁၄	၃၀	၆၁
၁၅-၁၉	၇,၈၈၂	၇,၈၁၃	၆၉	၀.၉	၁၁	၁၄	၁၉	၃၈
၂၀-၂၄	၇,၅၈၉	၇,၅၂၆	၆၃	၀.၈	၁၀	၁၄	၃၁	၂၈
၂၅-၂၉	၇,၆၁၁	၇,၅၂၄	၈၇	၁.၁	၁၇	၁၀	၄၄	၂၉
၃၀-၃၄	၇,၅၉၄	၇,၅၀၆	၈၈	၁.၂	၂၀	၁၁	၄၂	၂၉
၃၅-၃၉	၇,၂၅၂	၇,၁၃၉	၁၁၃	၁.၆	၃၁	၉	၅၁	၃၆
၄၀-၄၄	၆,၂၅၆	၆,၁၂၁	၁၃၅	၂.၂	၅၁	၂၇	၅၆	၂၅
၄၅-၄၉	၅,၇၃၃	၅,၅၅၄	၁၇၉	၃.၁	၉၀	၂၇	၅၈	၃၁
၅၀-၅၄	၄,၅၉၇	၄,၃၆၃	၂၃၄	၅.၁	၁၂၈	၂၆	၈၃	၄၉
၅၅-၅၉	၃,၇၇၂	၃,၅၀၅	၂၆၇	၇.၁	၁၆၁	၄၇	၉၁	၃၅
၆၀-၆၄	၂,၈၉၃	၂,၆၀၅	၂၈၈	၁၀.၀	၁၉၁	၆၂	၉၇	၅၈
၆၅-၆၉	၁,၈၈၆	၁,၆၀၅	၂၈၁	၁၄.၉	၁၈၁	၆၅	၉၆	၅၃
၇၀-၇၄	၁,၁၀၇	၈၇၂	၂၃၅	၂၁.၂	၁၆၀	၈၀	၈၆	၆၂
၇၅-၇၉	၈၃၇	၆၃၃	၂၀၄	၂၄.၄	၁၂၄	၈၁	၈၇	၅၀
၈၀-၈၄	၄၃၄	၂၉၆	၁၃၈	၃၁.၈	၈၄	၆၄	၇၁	၃၇
၈၅-၈၉	၁၉၇	၁၃၃	၆၄	၃၂.၅	၄၅	၃၂	၃၀	၁၇
၉၀+	၇၁	၄၂	၂၉	၄၀.၈	၂၃	၂၀	၂၁	၁၆

ဇယား (၁၁) - မသန်စွမ်းရာခိုင်နှုန်းနှင့် မသန်စွမ်းမှုအမျိုးအစားအလိုက် လူဦးရေကို အသက်အုပ်စုအလိုက် ကျား/မ ခွဲခြားဖော်ပြသောဇယား (အဆက်)

အသက်အုပ်စု	လူဦးရေစုစုပေါင်း				မသန်စွမ်းမှုအမျိုးအစား			
	စုစုပေါင်း	သန်စွမ်းသူ ဦးရေ	မသန်စွမ်းသူ ဦးရေ (မည်သည့် မသန်စွမ်းမှု အမျိုးအစားမဆို)	မသန်စွမ်းမှု ရာခိုင်နှုန်း	အမြင်	အကြား	လမ်းလျှောက်/ အမြင့်တက်/ ပစ္စည်းကိုင်တွယ်	သင်ယူလေ့လာခြင်း/ မှတ်ဉာဏ်/အာရုံစူးစိုက်ခြင်း
မ	၁၀၂,၉၅၇	၉၉,၅၈၂	၃,၃၇၅	၃.၃	၁,၈၇၅	၉၈၉	၁,၃၁၁	၉၂၇
၀-၄	၈,၀၂၈	၇,၉၃၅	၉၃	၁.၂	၈	၈	၇၈	၅၉
၅-၉	၈,၈၂၄	၈,၇၆၃	၆၁	၀.၇	၁၄	၄	၂၃	၃၇
၁၀-၁၄	၉,၆၅၈	၉,၅၇၇	၈၁	၀.၈	၁၇	၁၀	၃၃	၄၇
၁၅-၁၉	၈,၅၆၀	၈,၅၀၂	၅၈	၀.၇	၁၁	၁၃	၁၅	၃၄
၂၀-၂၄	၈,၇၁၅	၈,၆၆၆	၄၉	၀.၆	၈	၁၅	၂၃	၂၀
၂၅-၂၉	၈,၈၅၀	၈,၇၇၄	၇၆	၀.၉	၁၇	၂၆	၂၁	၂၇
၃၀-၃၄	၈,၂၉၄	၈,၂၂၈	၆၆	၀.၈	၁၈	၁၉	၂၆	၁၀
၃၅-၃၉	၈,၀၁၁	၇,၉၀၂	၁၀၉	၁.၄	၃၀	၂၈	၃၄	၃၀
၄၀-၄၄	၇,၂၁၄	၇,၀၈၃	၁၃၁	၁.၈	၆၃	၄၁	၂၉	၂၁
၄၅-၄၉	၆,၆၈၀	၆,၄၉၃	၁၈၇	၂.၈	၁၀၅	၄၃	၅၁	၃၁
၅၀-၅၄	၅,၄၅၆	၅,၁၆၉	၂၈၇	၅.၃	၁၆၇	၇၀	၈၀	၅၁
၅၅-၅၉	၄,၅၅၃	၄,၂၅၆	၂၉၇	၆.၅	၁၈၈	၈၁	၁၀၂	၅၇
၆၀-၆၄	၃,၄၂၁	၃,၁၀၁	၃၂၀	၉.၄	၂၀၂	၇၃	၁၀၃	၆၈
၆၅-၆၉	၂,၄၂၄	၂,၀၆၁	၃၆၃	၁၅.၀	၂၄၉	၉၄	၁၀၈	၇၅
၇၀-၇၄	၁,၆၃၆	၁,၂၉၇	၃၃၉	၂၀.၇	၂၁၈	၁၀၉	၁၃၃	၉၇
၇၅-၇၉	၁,၂၉၂	၉၃၃	၃၅၉	၂၇.၈	၂၃၅	၁၂၃	၁၆၆	၉၀
၈၀-၈၄	၇၃၆	၄၇၈	၂၅၈	၃၅.၁	၁၇၉	၁၁၅	၁၂၄	၇၇
၈၅-၈၉	၄၄၆	၂၈၂	၁၆၄	၃၆.၈	၉၉	၇၈	၁၀၂	၅၇
၉၀+	၁၅၉	၈၂	၇၇	၄၈.၄	၄၇	၃၉	၆၀	၃၉

- မြစ်သားမြို့နယ်တွင် လူဦးရေ (၁၀၀) လျှင် (၃) ဦးသည် အနည်းဆုံး မသန်စွမ်းမှုတစ်မျိုးမျိုး ရှိကြောင်း တွေ့ရှိရပါသည်။
- အမျိုးသမီးများ၏ မသန်စွမ်းမှုရာခိုင်နှုန်းသည် အမျိုးသားများထက် အနည်းငယ်ပိုမြင့်ပါသည်။
- မသန်စွမ်းမှုရာခိုင်နှုန်းသည် အသက်အရွယ်ကြီးလာသည်နှင့်အမျှ မြင့်တက်လာပြီး အသက် (၆၅) နှစ်ကျော်တွင် ပိုမိုသိသာစွာမြင့်တက်လာသည်ကို တွေ့ရှိရပါသည်။
- မသန်စွမ်းမှုအမျိုးအစားများတွင် အမြင်နှင့် လမ်းလျှောက်/အမြင့်တက်/ပစ္စည်းကိုင်တွယ်ခြင်းတို့ သည် အများဆုံးဖြစ်ပါသည်။

(ဆ) အိမ်အကြောင်းအရာနှင့် အိမ်အသုံးအဆောင်ပစ္စည်းများ

နေအိမ်အမျိုးအစားများ

ဇယား (၁၂) - နေအိမ်အမျိုးအစားအလိုက် အိမ်ထောင်စုရာခိုင်နှုန်းကို မြို့ပြ/ကျေးလက် ခွဲခြားဖော်ပြသော ဇယား

မြို့ပြ/ကျေးလက်	အိမ်ထောင်စု အရေအတွက်	ကွန်ရိ/တိုက်ခန်း/ တိုက်ခန်းတွဲ	ဘန်ဂလို/ တိုက်အိမ်	တိုက်ခံအိမ်	ပျဉ်ထောင်အိမ်/ သစ်သားအိမ်	ဝါးအိမ်	၂-၃ နှစ်ခံ တဲအိမ်	၁ နှစ်ခံ တဲအိမ်	အခြား
စုစုပေါင်း	၄၆,၀၁၇	၁.၁	၅.၂	၄.၃	၁၀.၇	၇၇.၇	၀.၈	၀.၁	၀.၂
မြို့ပြ	၄,၃၄၆	၁.၄	၉.၈	၇.၂	၁၀.၀	၇၀.၈	၀.၃	*	၀.၅
ကျေးလက်	၄၁,၆၇၁	၁.၀	၄.၇	၄.၀	၁၀.၈	၇၈.၄	၀.၈	၀.၁	၀.၁

မှတ်ချက်။ * ၀.၁ ရာခိုင်နှုန်းထက်နည်းပါသည်။

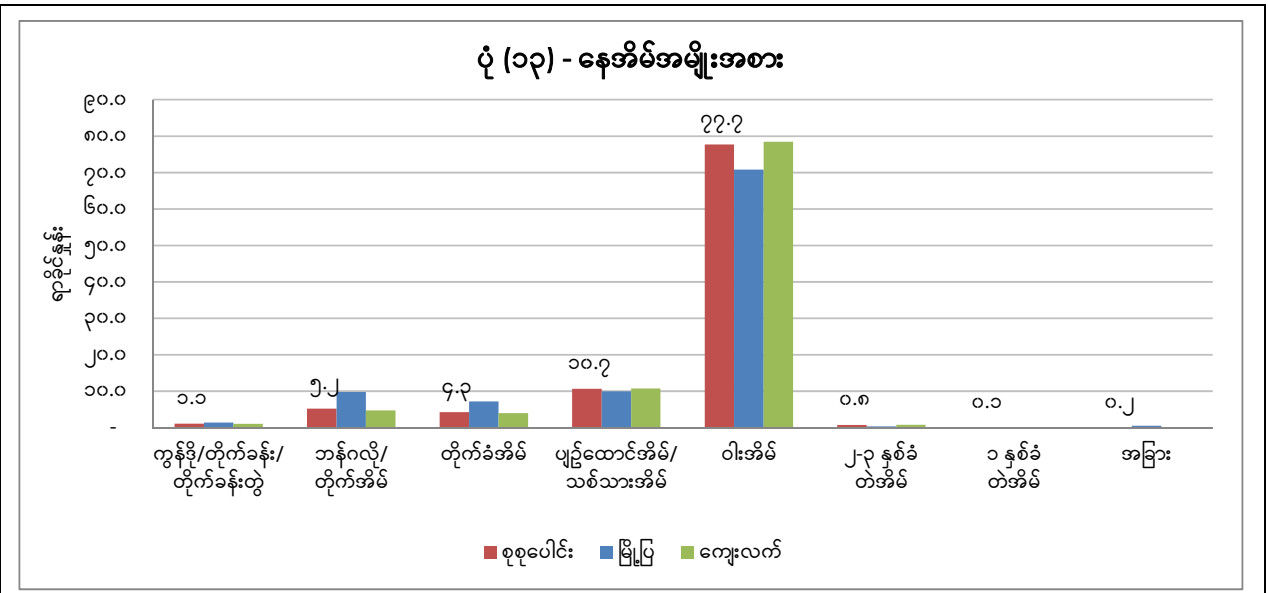

- မြစ်သားမြို့နယ်တွင် နေအိမ်အမျိုးအစားစုစုပေါင်း ဝါးဖြင့်ဆောက်လုပ်ထားသော အိမ်အမျိုးအစားများ ဖြစ်ကြပြီး (၇၇.၇) ရာခိုင်နှုန်းရှိပါသည်။ ဒုတိယအများဆုံး နေအိမ်အမျိုးအစားမှာ ပျဉ်ထောင်အိမ်/ သစ်သားအိမ်များဖြစ်ပြီး (၁၀.၇) ရာခိုင်နှုန်း ရှိပါသည်။
- မြို့ပြအိမ်ထောင်စုများ၏ (၇၀.၈) ရာခိုင်နှုန်းနှင့် ကျေးလက်အိမ်ထောင်စုများ၏ (၇၈.၄) ရာခိုင်နှုန်းတို့သည် ဝါးအိမ်များဖြင့် နေထိုင်ကြပါသည်။

အိမ်သာအမျိုးအစားများ

ပုံ (၁၄) - သန့်ရှင်းသော ယင်လုံအိမ်သာ ဆောက်လုပ်သုံးစွဲသည့် အိမ်ထောင်စုအချိုး

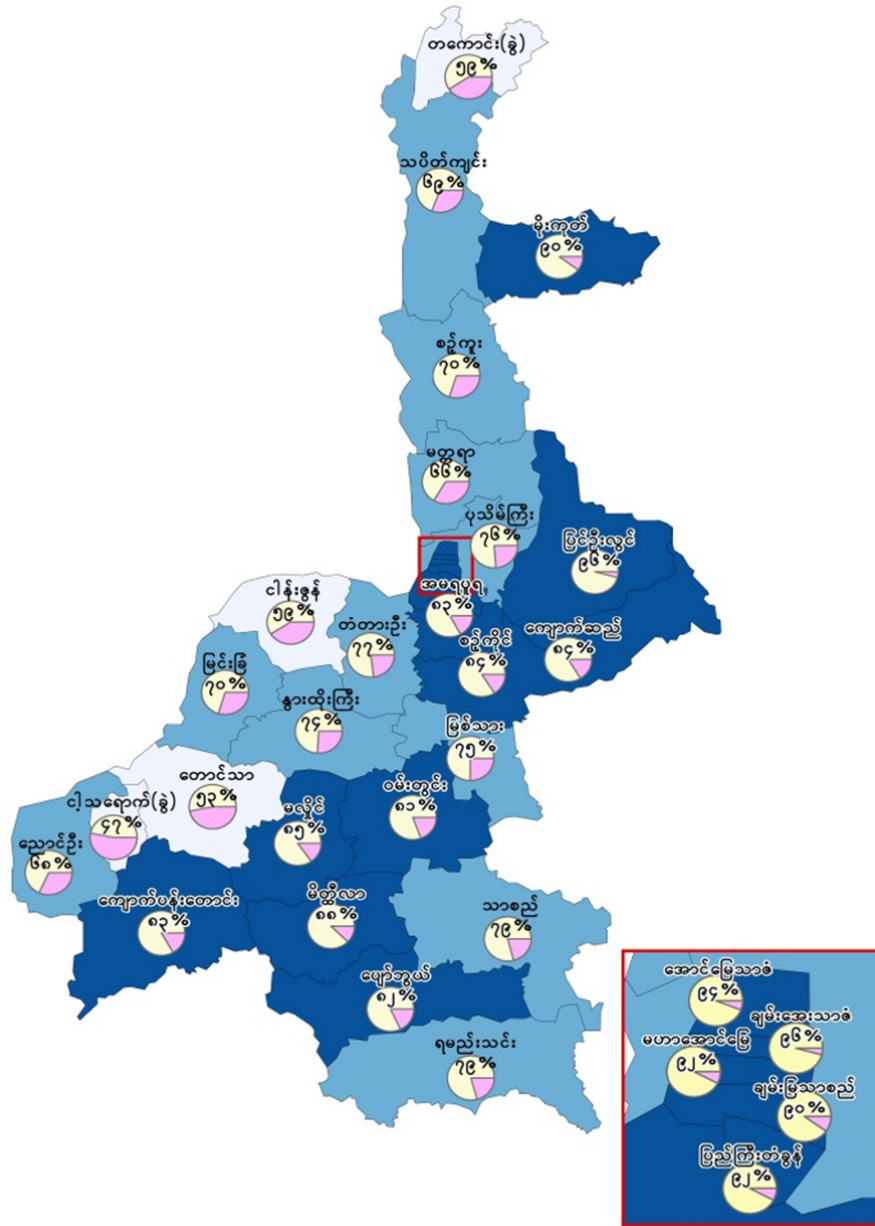

ညွှန်ပြချက်
 သန့်ရှင်းသော ယင်လုံအိမ်သာ ဆောက်လုပ်သုံးစွဲမှု (%)
 ၄၇ - ၆၂
 ၆၃ - ၈၀
 ၈၁ - ၉၆
 မြို့နယ် နယ်နိမိတ်

ပြည်ထောင်စု - ၇၄.၃%
 မန္တလေးတိုင်းဒေသကြီး - ၇၉.၈%
 ကျောက်ဆည်ခရိုင် - ၈၀.၀%
 မြစ်သားမြို့နယ် - ၇၄.၈%

ဇယား (၁၃) - အသုံးပြုသည့် အိမ်သာအမျိုးအစားအလိုက် အိမ်ထောင်စုရာခိုင်နှုန်းကို မြို့ပြ/ကျေးလက် ခွဲခြားဖော်ပြသောဇယား

အိမ်သာအမျိုးအစား		စုစုပေါင်း	မြို့ပြ	ကျေးလက်
ရေဆွဲအိမ်သာ		၁.၄	၁.၃	၁.၄
ရေလောင်း/ ယင်လုံအိမ်သာ		၇၃.၄	၉၂.၀	၇၁.၅
သန့်ရှင်းသောယင်လုံအိမ်သာ ဆောက်လုပ်သုံးစွဲမှုရာခိုင်နှုန်း		၇၄.၈	၉၃.၃	၇၂.၉
တွင်း/လား အိမ်သာ		၃.၆	၄.၂	၃.၆
တွင်းမရှိ အိမ်သာ		၀.၃	၀.၁	၀.၃
အခြား		၀.၁	*	၀.၁
အိမ်သာမရှိ		၂၁.၂	၂.၄	၂၃.၁
စုစုပေါင်း	ရာခိုင်နှုန်း	၁၀၀.၀	၁၀၀.၀	၁၀၀.၀
	အရေအတွက်	၄၆,၀၁၇	၄,၃၄၆	၄၁,၆၇၁

- မြစ်သားမြို့နယ်တွင် အိမ်ထောင်စုများ၏ (၇၄.၈) ရာခိုင်နှုန်းသည် သန့်ရှင်းသော ယင်လုံအိမ်သာ ဆောက်လုပ်သုံးစွဲကြပါသည်။ (ရေဆွဲအိမ်သာ (၁.၄) ရာခိုင်နှုန်းနှင့် ရေလောင်း/ယင်လုံအိမ်သာ (၇၃.၄) ရာခိုင်နှုန်းတို့ဖြစ်ကြပါသည်။)
- မန္တလေးတိုင်းဒေသကြီးအတွင်းရှိ အခြားမြို့နယ်များနှင့် နှိုင်းယှဉ်ရာ မြစ်သားမြို့နယ်သည် သန့်ရှင်းသော ယင်လုံအိမ်သာ ဆောက်လုပ်သုံးစွဲသည့် အိမ်ထောင်စုအချိုးသည် (၆၄-၈၀) ရာခိုင်နှုန်း အုပ်စုတွင် ပါဝင်ပါသည်။
- မန္တလေးတိုင်းဒေသကြီးတွင် သန့်ရှင်းသော ယင်လုံအိမ်သာ ဆောက်လုပ်သုံးစွဲသည့် အိမ်ထောင်စု အချိုးမှာ (၇၉.၈) ရာခိုင်နှုန်းရှိပြီး မြန်မာနိုင်ငံတွင် (၇၄.၃) ရာခိုင်နှုန်း ရှိပါသည်။
- မြစ်သားမြို့နယ်တွင် အိမ်သာမရှိသည့် အိမ်ထောင်စု (၂၁.၂) ရာခိုင်နှုန်းရှိပြီး မန္တလေးတိုင်းဒေသကြီးတွင် (၁၅.၇) ရာခိုင်နှုန်း ရှိပါသည်။
- မြစ်သားမြို့နယ်၏ ကျေးလက်ဒေသများတွင် အိမ်သာမရှိသည့် အိမ်ထောင်စု (၂၃.၁) ရာခိုင်နှုန်း ရှိပါသည်။

မှတ်ချက်။ * ၀.၁ ရာခိုင်နှုန်းထက်နည်းပါသည်။

သောက်ရေအမျိုးအစားများ

ပုံ (၁၅) - သန့်ရှင်းသောသောက်ရေရရှိသည့် အိမ်ထောင်စုအချိုး

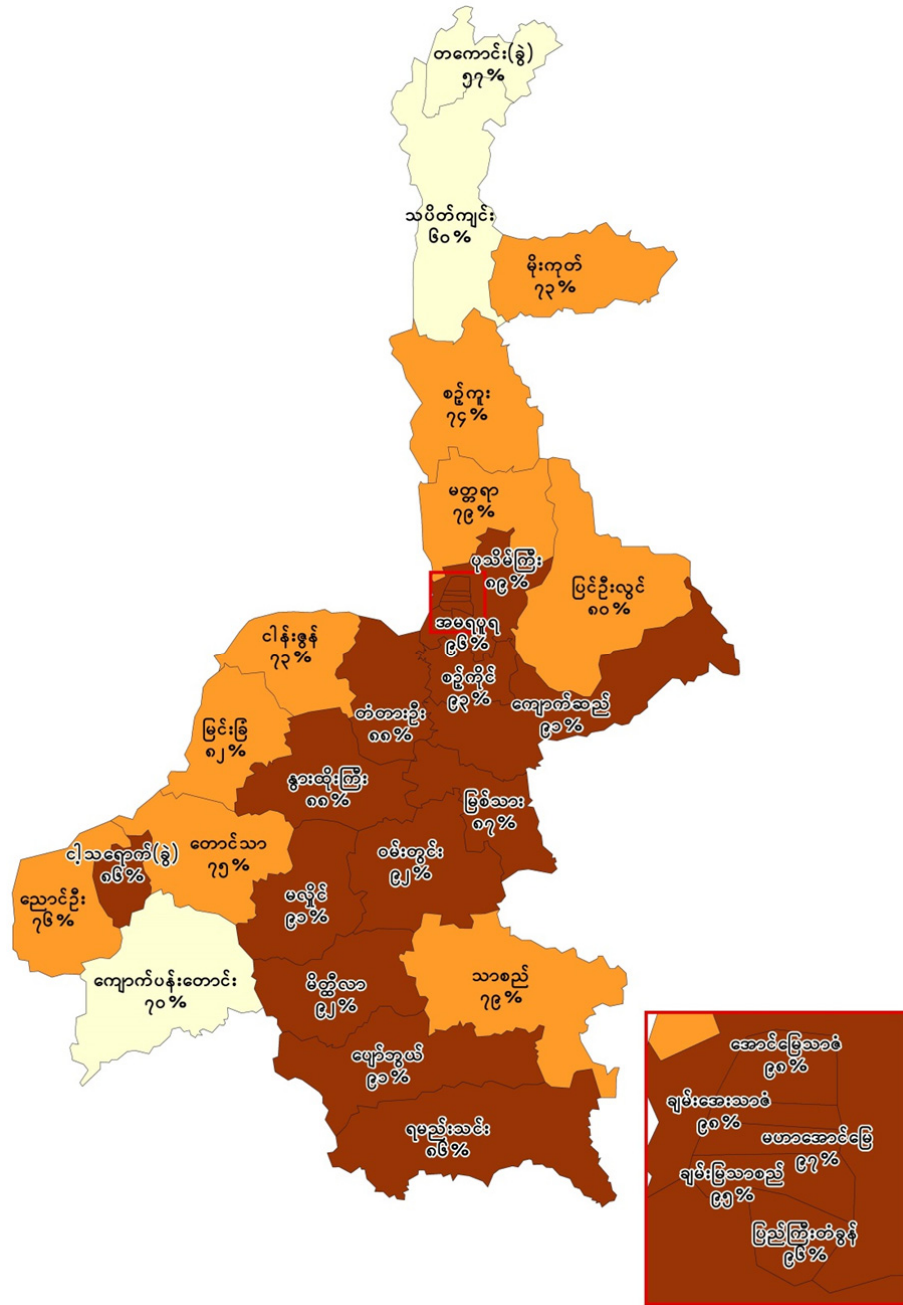

ညွှန်ပြချက်
 သန့်ရှင်းသောသောက်ရေရရှိသော
 အိမ်ထောင်စုအချိုး (%)

ပြည်ထောင်စု - ၉၉.၅%
 မန္တလေးတိုင်းဒေသကြီး - ၈၅.၆%
 ကျောက်ဆည်ခရိုင် - ၈၉.၆%
 မြစ်သားမြို့နယ် - ၈၇.၁%

ဇယား (၁၄) - သောက်ရေအတွက် အဓိကအသုံးပြုသည့် ရေအမျိုးအစားအလိုက် အိမ်ထောင်စု ရာခိုင်နှုန်းကို မြို့ပြ/ကျေးလက် ခွဲခြားဖော်ပြသောဇယား

သောက်ရေအမျိုးအစား	စုစုပေါင်း	မြို့ပြ	ကျေးလက်	
ရေပိုက်လိုင်း	၁.၇	၁.၆	၁.၇	
အဝီစိတွင်း	၇၃.၉	၈၃.၃	၇၂.၉	
ရေတွင်း (အုတ်စိ)	၁၀.၃	၃.၂	၁၀.၁	
ရေသန့်စက်/ရေသန့်ဘူး	၁.၂	၇.၆	၀.၅	
စုစုပေါင်းရေကောင်းရေသန့်ရရှိမှုရာခိုင်နှုန်း	၈၇.၁	၉၅.၇	၈၆.၂	
ရေတွင်း (အကာရံမဲ့)	၁.၈	၀.၄	၁.၉	
ရေကန်	၀.၉	-	၁.၀	
မြစ်/ချောင်း/တူးမြောင်း	၈.၀	၀.၁	၈.၈	
တောင်ကျရေ/မိုးရေ	*	-	*	
အခြား	၂.၂	၃.၈	၂.၁	
စုစုပေါင်းရေကောင်းရေသန့် မရရှိမှုရာခိုင်နှုန်း	၁၂.၉	၄.၃	၁၃.၈	
စုစုပေါင်း	ရာခိုင်နှုန်း	၁၀၀.၀	၁၀၀.၀	၁၀၀.၀
	အရေအတွက်	၄၆,၀၁၇	၄,၃၄၆	၄၁,၆၇၁

- မြစ်သားမြို့နယ်တွင် အိမ်ထောင်စုများ၏ (၈၇.၁) ရာခိုင်နှုန်းသည် သောက်ရေအတွက် ရေကောင်းရေသန့် (ရေပိုက်လိုင်း၊ အဝီစိတွင်း၊ ရေတွင်း (အုတ်စိ)၊ ရေသန့်စက်/ရေသန့်ဘူး) ကို အသုံးပြုကြပါသည်။
- မန္တလေးတိုင်းဒေသကြီးအတွင်းရှိ အခြားမြို့နယ်များနှင့် နှိုင်းယှဉ်ရာတွင် မြစ်သားမြို့နယ်၏ ရေကောင်းရေသန့် အသုံးပြုသည့် အိမ်ထောင်စုအချိုးသည် အမြင့်ဆုံးအုပ်စုတွင် ပါဝင်ပါသည်။ မြန်မာနိုင်ငံ၏ ရေကောင်းရေသန့်ရရှိမှု (၆၉.၅) ရာခိုင်နှုန်းနှင့် နှိုင်းယှဉ်လျှင်လည်း မြင့်သည်ကို တွေ့ရပါသည်။
- မြစ်သားမြို့နယ်တွင် အိမ်ထောင်စု (၇၃.၉) ရာခိုင်နှုန်းသည် အဝီစိတွင်းမှ ရရှိသောရေကို သောက်ရေအဖြစ် သုံးစွဲကြပါသည်။ အိမ်ထောင်စု (၁၀.၃) ရာခိုင်နှုန်းသည် ရေတွင်း (အုတ်စိ) မှ ရေကို သုံးစွဲနေကြပါသည်။
- အိမ်ထောင်စု (၁၂.၉) ရာခိုင်နှုန်းသည် မသန့်ရှင်းသောအရင်းအမြစ်များမှ ရရှိသောရေကို သောက်ရေအဖြစ် သုံးစွဲနေကြပါသည်။
- ကျေးလက်ဒေသရှိ အိမ်ထောင်စု (၁၃.၈) ရာခိုင်နှုန်းသည် မသန့်ရှင်းသောအရင်းအမြစ်များမှ ရရှိသောရေကို သောက်ရေအဖြစ် သုံးစွဲနေကြပါသည်။

မှတ်ချက်။ * ၀.၁ ရာခိုင်နှုန်းထက်နည်းပါသည်။

အလင်းရောင်အတွက် စွမ်းအင်အသုံးပြုမှု

ပုံ (၁၆) - အလင်းရောင်အတွက် လျှပ်စစ်မီးအသုံးပြုမှု

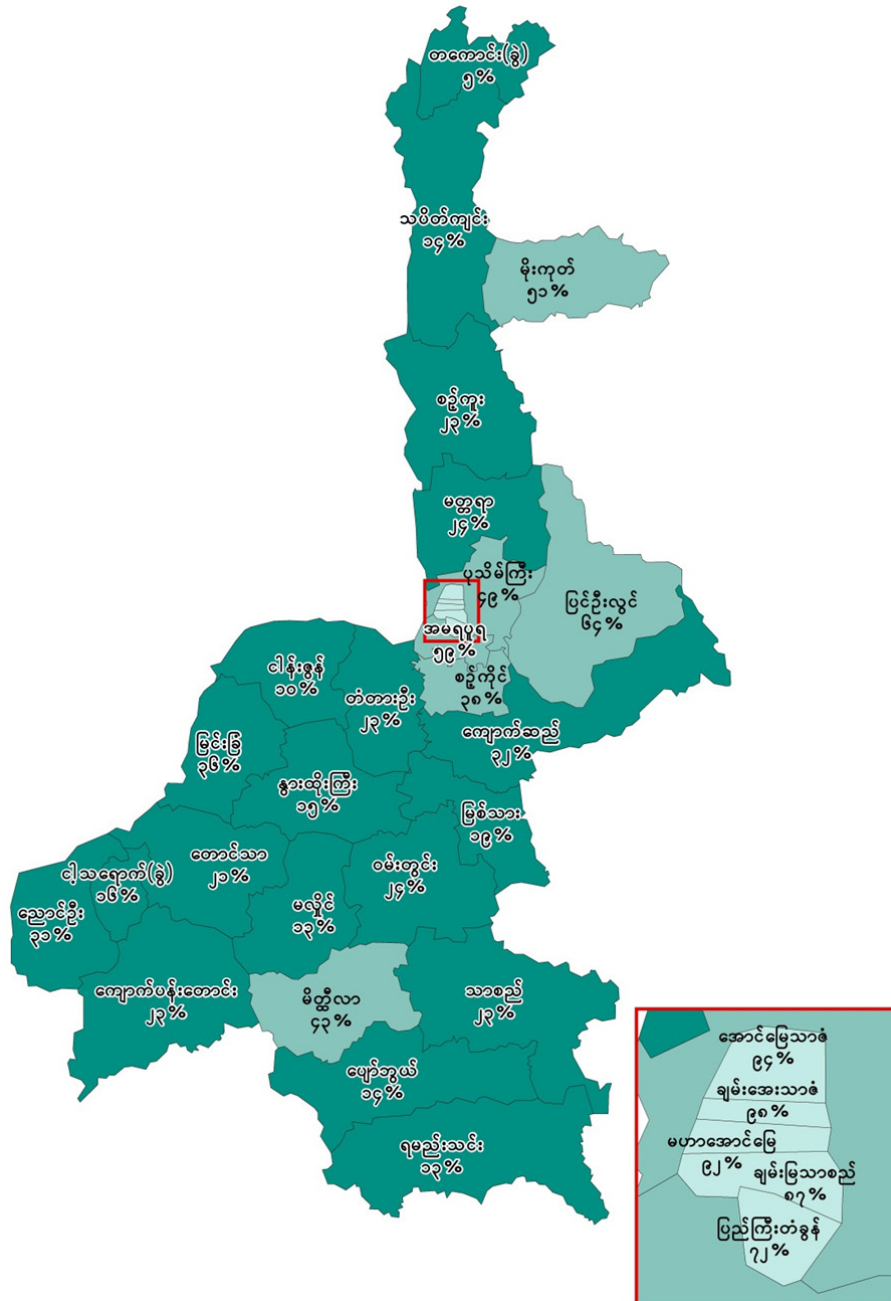

ညွှန်ပြချက်
 အလင်းရောင်အတွက်လျှပ်စစ်မီးအသုံးပြုမှု (%)

- ၅ - ၃၆
- ၃၇ - ၆၇
- ၆၈ - ၉၈
- မြို့နယ် နယ်နိမိတ်

ပြည်ထောင်စု - ၃၂.၄%
 မန္တလေးတိုင်းဒေသကြီး - ၃၉.၄%
 ကျောက်ဆည်ခရိုင် - ၂၈.၁%
 မြစ်သားမြို့နယ် - ၁၉.၄%

ဇယား (၁၅) - အလင်းရောင်အတွက် အဓိကအသုံးပြုသည့် မီးအမျိုးအစားအလိုက် အိမ်ထောင်စု ရာခိုင်နှုန်းကို မြို့ပြ/ကျေးလက် ခွဲခြားဖော်ပြသောဇယား

မီးအမျိုးအစား		စုစုပေါင်း	မြို့ပြ	ကျေးလက်
လျှပ်စစ်မီး		၁၉.၄	၇၉.၀	၁၃.၂
ရေနံဆီမီး		၀.၁	*	၀.၁
ဖယောင်းတိုင်းမီး		၁၅.၀	၅.၀	၁၆.၀
ဘက်ထရီမီး		၄၀.၈	၁၃.၈	၄၃.၆
မီးစက်(ပုဂ္ဂလိက)		၁၁.၀	၁.၁	၁၂.၀
ရေအားလျှပ်စစ်(ပုဂ္ဂလိက)		၀.၃	*	၀.၄
နေရောင်ခြည်စွမ်းအင်သုံး (ဆိုလာပြား)		၈.၀	၀.၉	၈.၇
အခြား		၅.၄	၀.၃	၅.၉
စုစုပေါင်း	ရာခိုင်နှုန်း	၁၀၀.၀	၁၀၀.၀	၁၀၀.၀
	အရေအတွက်	၄၆,၀၁၇	၄,၃၄၆	၄၁,၆၇၁

- မြစ်သားမြို့နယ်တွင် အလင်းရောင်အတွက် လျှပ်စစ်မီး အသုံးပြုသည့် အိမ်ထောင်စုအချိုးမှာ (၁၉.၄) ရာခိုင်နှုန်း ဖြစ်ပါသည်။ မန္တလေးတိုင်းဒေသကြီးအတွင်းရှိ အခြားမြို့နယ်များနှင့် နှိုင်းယှဉ်ရာ လျှပ်စစ်မီး အသုံးပြုမှုသည် အနိမ့်ဆုံးအုပ်စုတွင် ပါဝင်ပါသည်။ မန္တလေးတိုင်းဒေသကြီး၏ လျှပ်စစ်မီး အသုံးပြုသည့် အိမ်ထောင်စုအချိုးမှာ (၁၉.၄) ရာခိုင်နှုန်း ဖြစ်ပါသည်။
- မြစ်သားမြို့နယ်တွင် အလင်းရောင်အတွက် ဘက်ထရီမီး အသုံးပြုမှုသည် (၄၀.၈) ရာခိုင်နှုန်းဖြင့် အများဆုံးဖြစ်ပါသည်။
- ကျေးလက်ဒေသတွင် အိမ်ထောင်စုများ၏ (၄၃.၆) ရာခိုင်နှုန်းသည် အလင်းရောင်အတွက် ဘက်ထရီမီးကို အသုံးပြုကြပါသည်။

မှတ်ချက်။ * ၀.၁ ရာခိုင်နှုန်းထက်နည်းပါသည်။

အစားအစာချက်ပြုတ်စားသောက်ရန်အတွက် လောင်စာအသုံးပြုမှု

ပုံ (၁၇) - သစ်သားကို အခြေခံသောလောင်စာ အသုံးပြုမှု

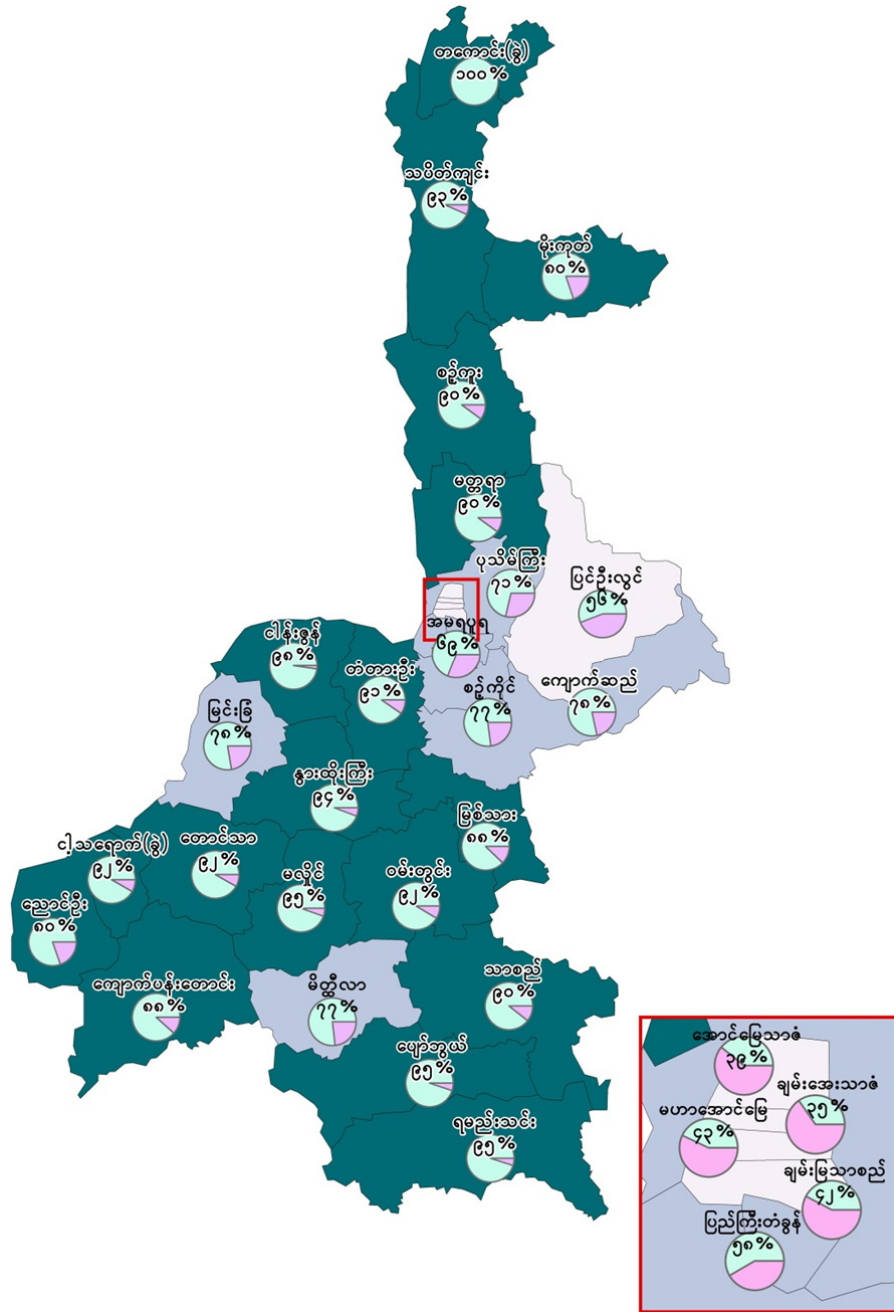

ညွှန်ပြချက်
 အစားအစာချက်ပြုတ်စားသောက်ရန်အတွက်
 သစ်သားကိုအခြေခံသောလောင်စာအသုံးပြုမှု (%)

၂၅ - ၅၆
၅၇ - ၇၈
၇၉ - ၉၉
မြို့နယ် နယ်နိမိတ်

- ပြည်ထောင်စု - ၈၁.၀%
- မန္တလေးတိုင်းဒေသကြီး - ၇၇.၆%
- ကျောက်ဆည်ခရိုင် - ၈၃.၀%
- မြစ်သားမြို့နယ် - ၈၇.၉%

ဇယား (၁၆) - ချက်ပြုတ်စားသောက်ရန်အတွက် အဓိကအသုံးပြုသည့် လောင်စာအမျိုးအစားအလိုက် အိမ်ထောင်စုရာခိုင်နှုန်းကို မြို့ပြ/ကျေးလက် ခွဲခြားဖော်ပြသောဇယား

လောင်စာအမျိုးအစား		စုစုပေါင်း	မြို့ပြ	ကျေးလက်
လျှပ်စစ်မီး		၁၁.၉	၆၂.၅	၆.၆
ဓာတ်ငွေ့		*	၀.၁	-
ရေနံဆီမီး		*	*	*
ဘိုင်အိုကက်စ်		*	-	*
သစ်သား/ထင်း		၈၂.၈	၂၂.၁	၈၉.၁
မီးသွေး/လောင်စာတောင့်		၅.၁	၁၄.၇	၄.၁
ကျောက်မီးသွေး		၀.၁	၀.၃	*
အခြား		၀.၁	၀.၂	၀.၁
စုစုပေါင်း	ရာခိုင်နှုန်း	၁၀၀.၀	၁၀၀.၀	၁၀၀.၀
	အရေအတွက်	၄၆,၀၁၇	၄,၃၄၆	၄၁,၆၇၁

- မြစ်သားမြို့နယ်တွင် အစားအစာချက်ပြုတ်စားသောက်ရန်အတွက် သစ်သားကို အခြေခံသော လောင်စာ အမျိုးအစားများဖြစ်သည့် သစ်သား/ထင်း (၈၂.၈) ရာခိုင်နှုန်းနှင့် မီးသွေး/လောင်စာတောင့် (၅.၁) ရာခိုင်နှုန်းတို့ကို အဓိကအသုံးပြုကြကြောင်း တွေ့ရှိရပါသည်။
- အိမ်ထောင်စု (၁၁.၉) ရာခိုင်နှုန်းသာလျှင် အစားအစာချက်ပြုတ်စားသောက်ရန်အတွက် လျှပ်စစ်မီးကို အသုံးပြုကြပါသည်။
- ကျေးလက်ဒေသရှိ အိမ်ထောင်စုများတွင် သစ်သားကို အခြေခံသောလောင်စာများဖြစ်သည့် သစ်သား/ထင်း (၈၉.၁) ရာခိုင်နှုန်းနှင့် မီးသွေး/လောင်စာတောင့် (၄.၁) ရာခိုင်နှုန်းကို အဓိကအသုံးပြုကြပါသည်။

မှတ်ချက်။

* ၀.၁ ရာခိုင်နှုန်းထက်နည်းပါသည်။

ဆက်သွယ်ရေးနှင့် အိမ်အသုံးအဆောင်ပစ္စည်းများ အသုံးပြုမှု

ဇယား (၁၇) - ဆက်သွယ်ရေးနှင့် အိမ်အသုံးအဆောင်ပစ္စည်းများသုံးစွဲမှုအလိုက် အိမ်ထောင်စုရာခိုင်နှုန်းကို မြို့ပြ/ကျေးလက် ခွဲခြားဖော်ပြသောဇယား

မြို့ပြ/ကျေးလက်	အိမ်ထောင်စု အရေအတွက်	ရေဒီယို	ရုပ်မြင်သံကြား	ငါးဖုန်း	လက်ကိုင်ဖုန်း	ကွန်ပျူတာ	အိမ်တွင် အင်တာနက် တက်ဆင်ထားခြင်း	မည်သည့်ပစ္စည်းမျှ မရှိသည့် ရာခိုင်နှုန်း	ပစ္စည်းအားလုံး ရှိသည့် ရာခိုင်နှုန်း
စုစုပေါင်း	၄၆,၀၁၇	၃၈.၈	၅၁.၃	၂.၁	၂၈.၄	၁.၀	၂.၇	၂၈.၈	၀.၁
မြို့ပြ	၄,၃၄၆	၃၁.၁	၇၄.၉	၆.၅	၆၁.၈	၅.၂	၁၁.၀	၁၃.၄	၀.၉
ကျေးလက်	၄၁,၆၇၁	၃၉.၆	၄၈.၈	၁.၆	၂၄.၉	၀.၆	၁.၉	၃၀.၄	၀.၁

- အိမ်ထောင်စုများ၏ ဆက်သွယ်ရေးနှင့် အိမ်အသုံးအဆောင်ပစ္စည်းများ သုံးစွဲမှုတွင် ရုပ်မြင်သံကြား စက်သုံးစွဲမှုသည် (၅၁.၃) ရာခိုင်နှုန်းဖြင့် အမြင့်ဆုံးဖြစ်ပါသည်။ ရုပ်မြင်သံကြားစက်ရှိသည့် အိမ်ထောင်စုအချိုးသည် မြို့ပြတွင် (၇၄.၉) ရာခိုင်နှုန်းဖြင့် အမြင့်ဆုံးဖြစ်ပြီး ကျေးလက်တွင် (၄၈.၈) ရာခိုင်နှုန်းဖြင့် အမြင့်ဆုံးဖြစ်ပါသည်။

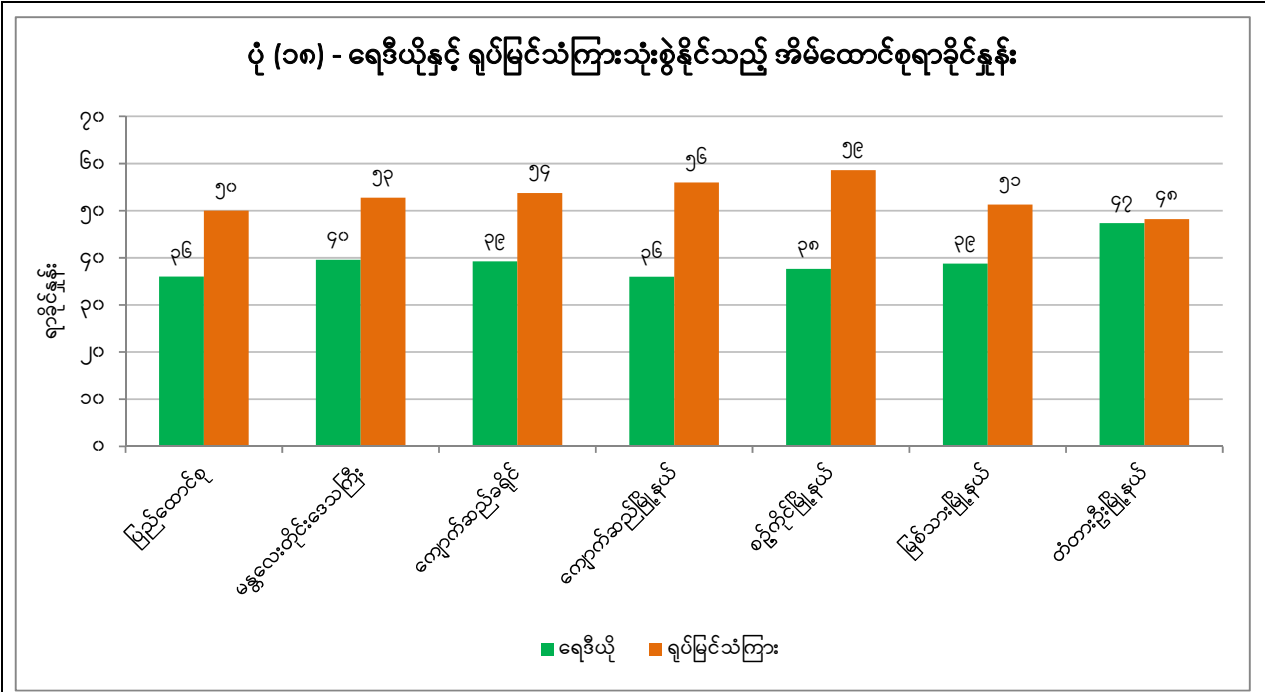

- မြန်မာလူမျိုးတွင် ရုပ်မြင်သံကြားရှိသော အိမ်ထောင်စုမှာ (၅၁.၃) ရာခိုင်နှုန်းဖြစ်ပြီး၊ ရေဒီယို ရှိသော အိမ်ထောင်စုမှာ (၃၈.၈) ရာခိုင်နှုန်းဖြင့် အိမ်ထောင်စု (၃) စုတွင် (၁) စုနှုန်းရှိကြောင်း တွေ့ရှိရပါသည်။

ပုံ (၁၉) - လက်ကိုင်ဖုန်းသုံးစွဲနိုင်မှု

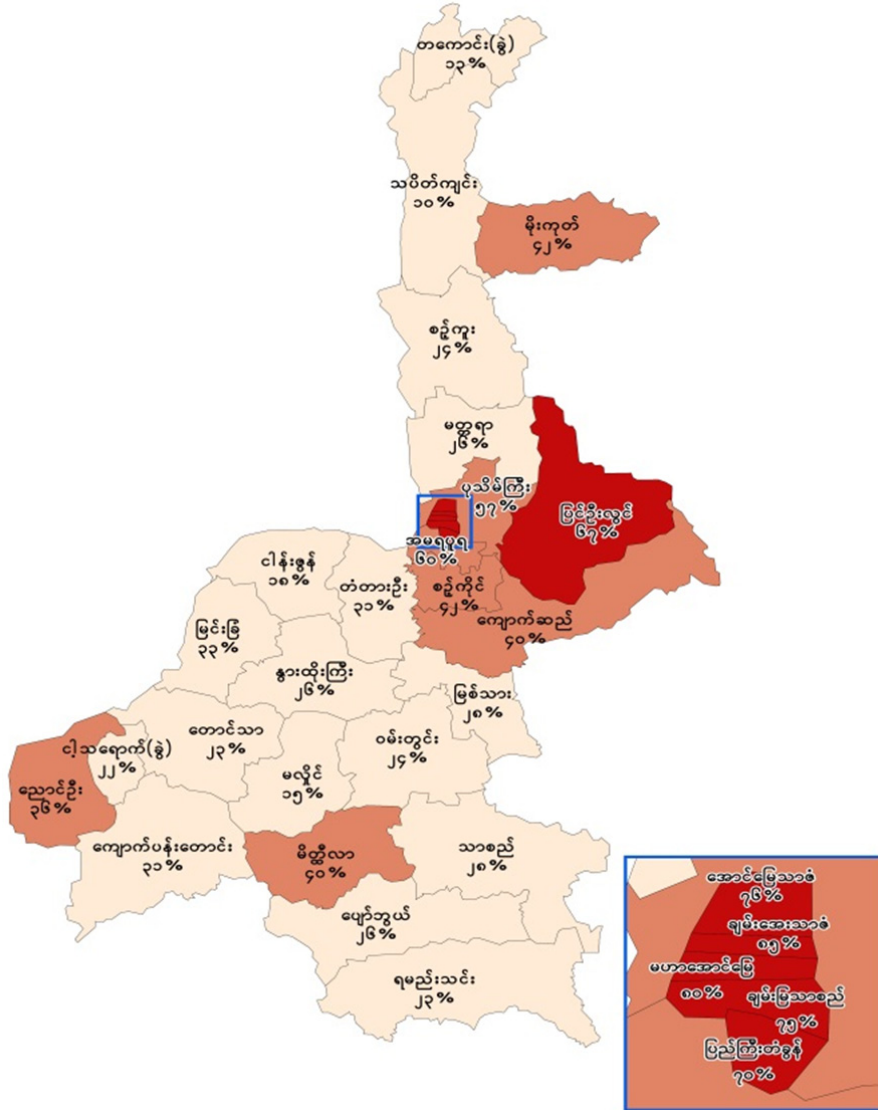

ညွှန်ပြချက်
လက်ကိုင်ဖုန်းရရှိသုံးစွဲနိုင်မှု (%)
၁၀ - ၃၅
၃၆ - ၆၀
၆၁ - ၈၅
မြို့နယ် နယ်နိမိတ်

ပြည်ထောင်စု	- ၃၂.၉%
မန္တလေးတိုင်းဒေသကြီး	- ၄၀.၉%
ကျောက်ဆည်ခရိုင်	- ၃၅.၆%
မြစ်သားမြို့နယ်	- ၂၈.၄%

• မြစ်သားမြို့နယ်တွင် အိမ်ထောင်စု (၂၈.၄) ရာခိုင်နှုန်းသာ လက်ကိုင်ဖုန်းရှိသည့်အတွက် မန္တလေးတိုင်းဒေသကြီးအတွင်းရှိ အခြားမြို့နယ်များနှင့်နှိုင်းယှဉ်ရာ အနိမ့်ဆုံးအုပ်စုတွင် ပါဝင်ပါသည်။

ပို့ဆောင်ရေးယာဉ် အမျိုးအစားများ

ဇယား (၁၈) - သယ်ယူပို့ဆောင်ရေးအတွက် အသုံးပြုသည့်ယာဉ်အမျိုးအစားအလိုက် အိမ်ထောင်စုအရေအတွက် ကို မြို့ပြ/ကျေးလက် ခွဲခြားဖော်ပြသောဇယား

တိုင်းဒေသကြီး/ခရိုင်/ မြို့နယ်	အိမ်ထောင်စု	ကား/ ထရပ်ကား/ ဗင်န်	မော်တော် ဆိုင်ကယ်/ လျှပ်စစ်စက်ဘီး/ သုံးဘီးကား	စက်ဘီး	(၄) ဘီးပါ ထော်လာဂျီ	ကနူးလှေ သမ္ဗန်	စက်လှေ မော်တော်ဘုတ်	လှည်း(ကျွဲ၊ နွား၊ မြင်း.. စသဖြင့်)
မန္တလေးတိုင်းဒေသကြီး	၁,၃၂၃,၁၉၁	၅၈,၀၁၇	၇၆၉,၅၂၉	၅၂၃,၇၀၄	၂၀,၄၃၆	၂၁,၈၄၅	၇,၀၉၇	၃၇၀,၁၄၉
မြို့ပြ	၄၁၅,၆၃၄	၄၃,၈၅၆	၃၀၁,၇၃၆	၂၀၃,၂၆၉	၄,၇၂၉	၆၇၂	၇၀၂	၇,၂၄၄
ကျေးလက်	၉၀၇,၅၅၇	၁၄,၁၆၁	၄၆၇,၇၉၃	၃၂၀,၄၃၅	၁၅,၇၀၇	၂၁,၁၇၃	၆,၃၉၅	၃၆၂,၉၀၅
ကျောက်ဆည်ခရိုင်	၁၆၉,၉၈၈	၃,၇၄၆	၁၀၀,၁၁၇	၈၂,၀၅၇	၃,၈၀၁	၁,၄၁၄	၂၆၃	၅၇,၅၉၇
မြို့ပြ	၁၇,၂၆၉	၁,၄၉၂	၁၂,၀၅၇	၁၀,၉၈၈	၃၄၉	၁၂	၆	၇၇၈
ကျေးလက်	၁၅၂,၇၁၉	၂,၂၅၄	၈၈,၀၆၀	၇၁,၀၆၉	၃,၄၅၂	၁,၄၀၂	၂၅၇	၅၆,၈၁၉
မြစ်သားမြို့နယ်	၄၆,၀၁၇	၈၀၀	၂၃,၈၅၁	၂၃,၃၂၇	၁,၂၀၆	၆၉	၃၁	၁၅,၆၀၅
မြို့ပြ	၄,၃၄၆	၃၁၉	၂,၇၅၄	၃,၂၇၈	၁၂၁	၃	-	၂၆၃
ကျေးလက်	၄၁,၆၇၁	၄၈၁	၂၁,၀၉၇	၂၀,၀၄၉	၁,၀၈၅	၆၆	၃၁	၁၅,၃၄၂

- မြစ်သားမြို့နယ်တွင် အိမ်ထောင်စုများ၏ သယ်ယူပို့ဆောင်ရေးအတွက် အသုံးပြုသည့် ယာဉ် အမျိုးအစားများတွင် မော်တော်ဆိုင်ကယ်/လျှပ်စစ်စက်ဘီး/သုံးဘီးကား အသုံးပြုမှုသည် (၅၁.၈) ရာခိုင်နှုန်းဖြင့် အမြင့်ဆုံးဖြစ်ပြီး စက်ဘီး အသုံးပြုမှုသည် (၅၀.၇) ရာခိုင်နှုန်းဖြင့် ဒုတိယအမြင့်ဆုံး ဖြစ်ပါသည်။
- မြို့ပြ/ကျေးလက် ခွဲခြားလေ့လာရာတွင် မြို့ပြအိမ်ထောင်စုအများစုသည် စက်ဘီးကို သယ်ယူ ပို့ဆောင်ရေးယာဉ်အဖြစ် အဓိကအသုံးပြုပြီး ကျေးလက်အိမ်ထောင်စုအများစုသည် မော်တော် ဆိုင်ကယ်/လျှပ်စစ်စက်ဘီး/သုံးဘီးကားကို သယ်ယူပို့ဆောင်ရေးယာဉ်အဖြစ် အဓိကအသုံးပြုကြ ပါသည်။

(ဇ) မွေးဖွားခြင်းနှင့် သေဆုံးခြင်းအကြောင်းအရာ

မွေးဖွားခြင်းအကြောင်းအရာ

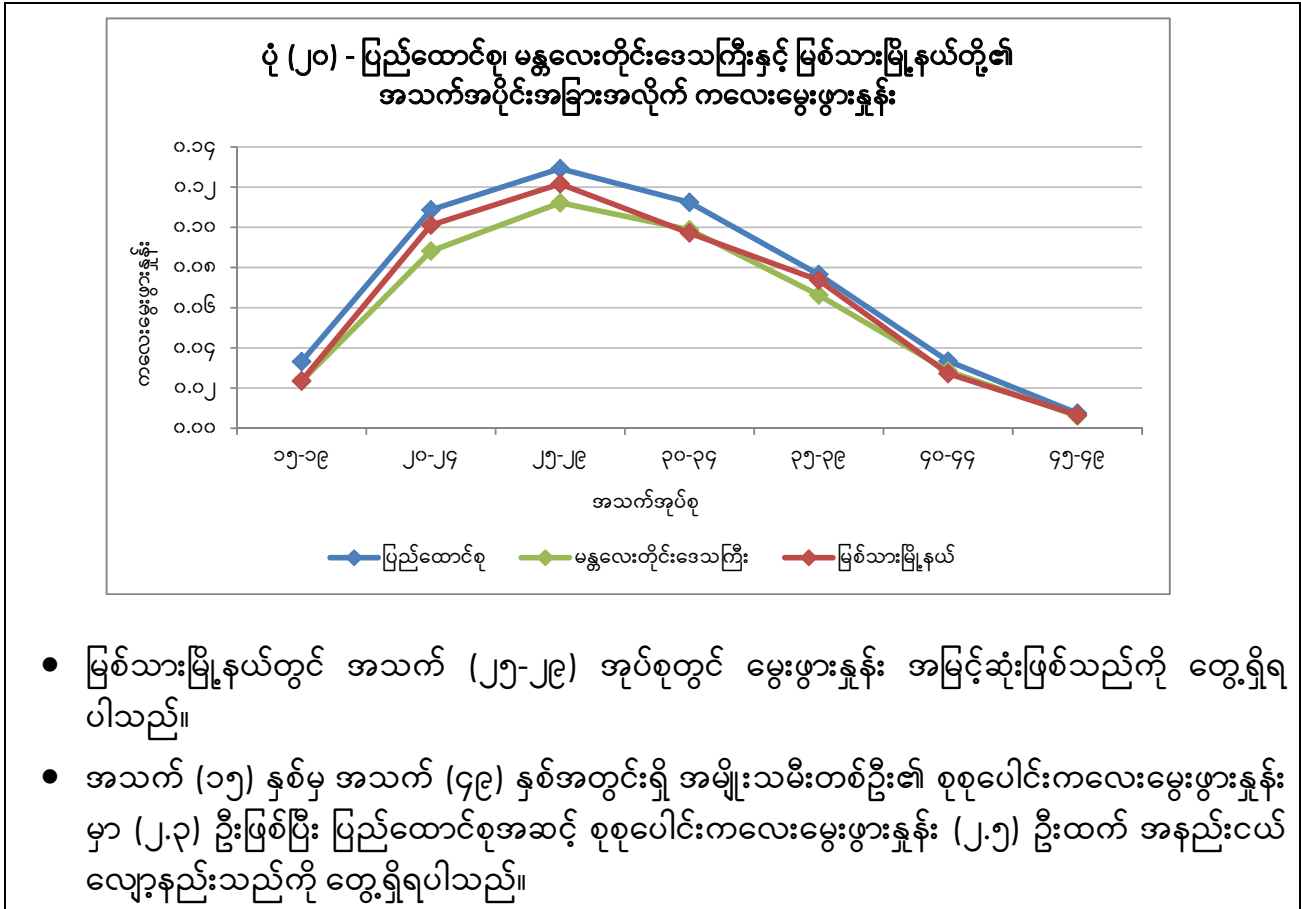

ပုံ (၂၁) - စုစုပေါင်းကလေးမွေးဖွားနှုန်း

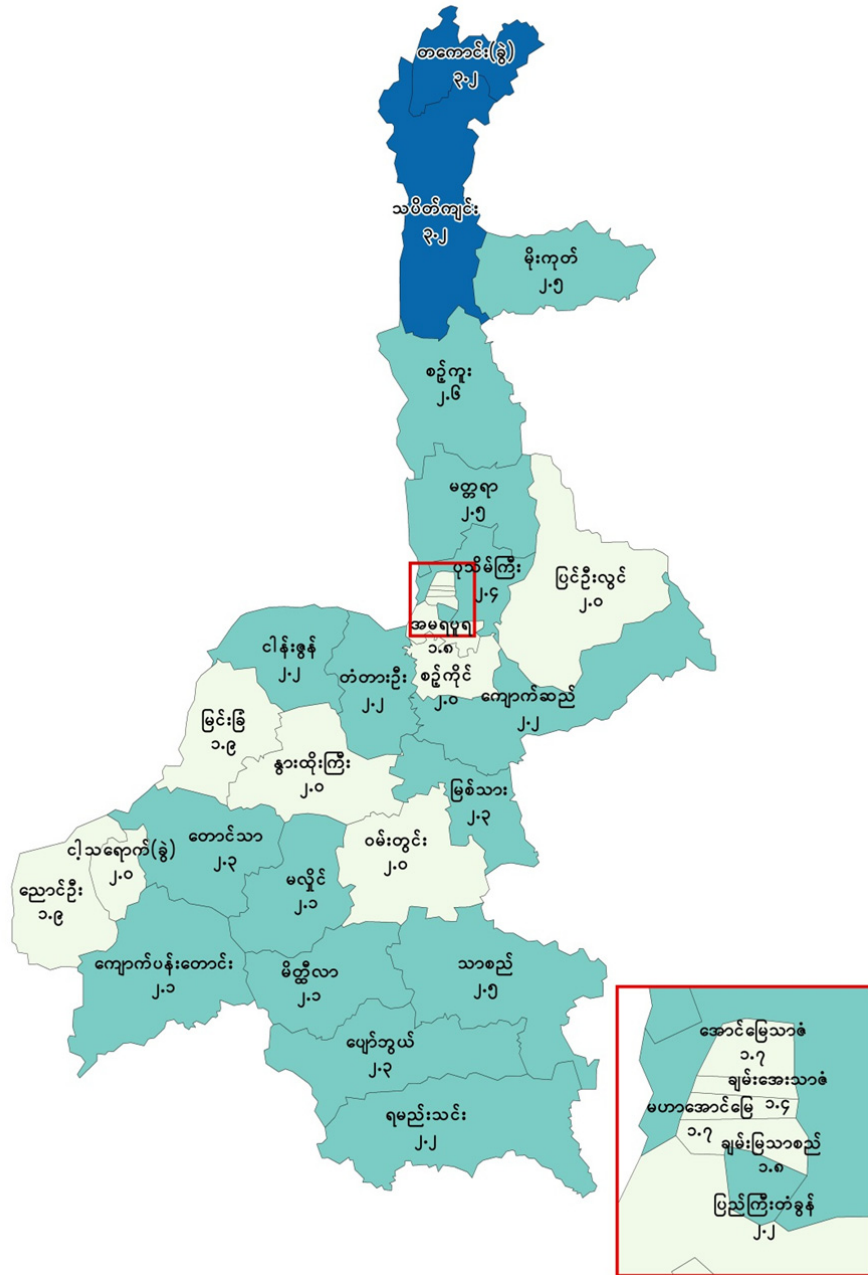

ညွှန်ပြချက်

စုစုပေါင်းကလေးမွေးနှုန်း

၁.၄ - ၂.၀
၂.၁ - ၂.၆
၂.၇ - ၃.၂
မြို့နယ် နယ်နိမိတ်

ပြည်ထောင်စု	- ၂.၅ ဦး
မန္တလေးတိုင်းဒေသကြီး	- ၂.၀ ဦး
ကျောက်ဆည်ခရိုင်	- ၂.၂ ဦး
မြစ်သားမြို့နယ်	- ၂.၃ ဦး

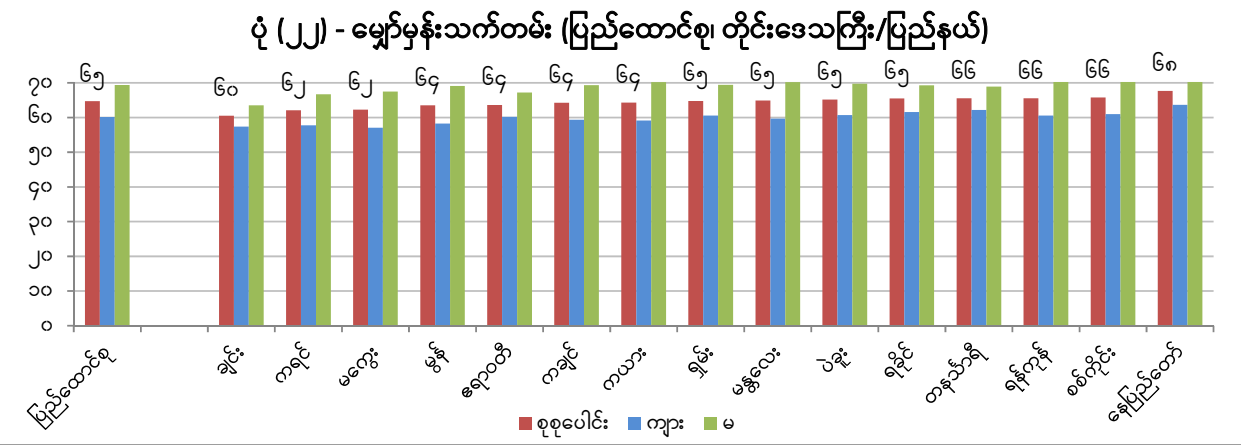

- မန္တလေးတိုင်းဒေသကြီးတွင် မွေးဖွားစဉ် မျှော်မှန်းသက်တမ်းသည် (၆၄.၉) နှစ်ဖြစ်ပြီး ပြည်ထောင်စု အဆင့် မျှော်မှန်းသက်တမ်း (၆၄.၇) နှစ်ထက် အနည်းငယ်မြင့်ပါသည်။
- မ မျှော်မှန်းသက်တမ်း (၇၀.၂ နှစ်) သည် ကျား မျှော်မှန်းသက်တမ်း (၅၉.၇ နှစ်) ထက် ပိုမြင့်ပါသည်။

ကလေးအရွယ်သေဆုံးခြင်းနှင့် ကိုယ်ဝန်ဆောင်မိခင်သေဆုံးခြင်းအကြောင်းအရာ

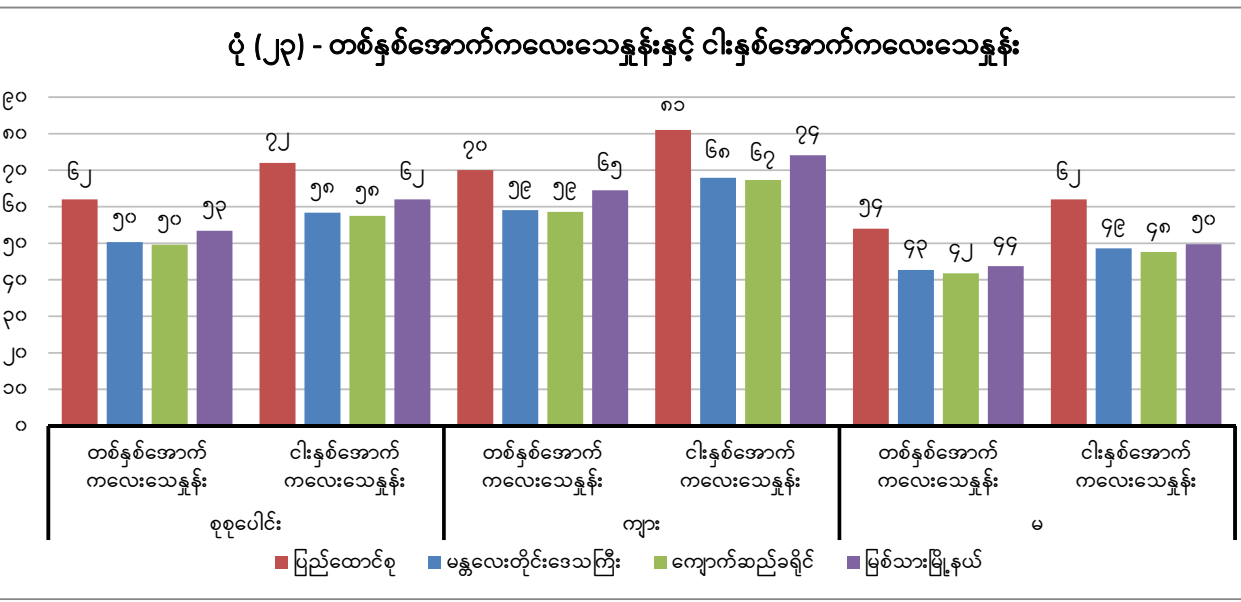

- ကျောက်ဆည်ခရိုင်တွင် တစ်နှစ်အောက်နှင့် ငါးနှစ်အောက်ကလေး သေနှုန်းများသည် ပြည်ထောင်စု အဆင့် သေနှုန်းများထက် နိမ့်ပါသည်။ အရှင်မွေးကလေး (၁,၀၀၀) တွင် အသက်တစ်နှစ်အောက်ကလေး (၅၀) ဦးနှင့် အရှင်မွေးကလေး (၁,၀၀၀) တွင် အသက်ငါးနှစ်အောက်ကလေး (၅၈) ဦး သေဆုံးလျက်ရှိပါသည်။
- မြစ်သားမြို့နယ်တွင် တစ်နှစ်အောက်နှင့် ငါးနှစ်အောက်ကလေး သေနှုန်းများသည် မန္တလေးတိုင်းဒေသကြီးနှင့် ကျောက်ဆည်ခရိုင်တို့၏ သေနှုန်းများထက် မြင့်ပါသည်။ အရှင်မွေးကလေး (၁,၀၀၀) တွင် အသက်တစ်နှစ်အောက်ကလေး (၅၉) ဦးနှင့် အရှင်မွေးကလေး (၁,၀၀၀) တွင် အသက်ငါးနှစ်အောက်ကလေး (၆၂) ဦးသေဆုံးလျက်ရှိပါသည်။

ပုံ (၂၄) - ကိုယ်ဝန်ဆောင်မိခင်သေနှုန်း (ပြည်ထောင်စု၊ တိုင်းဒေသကြီး/ပြည်နယ်)

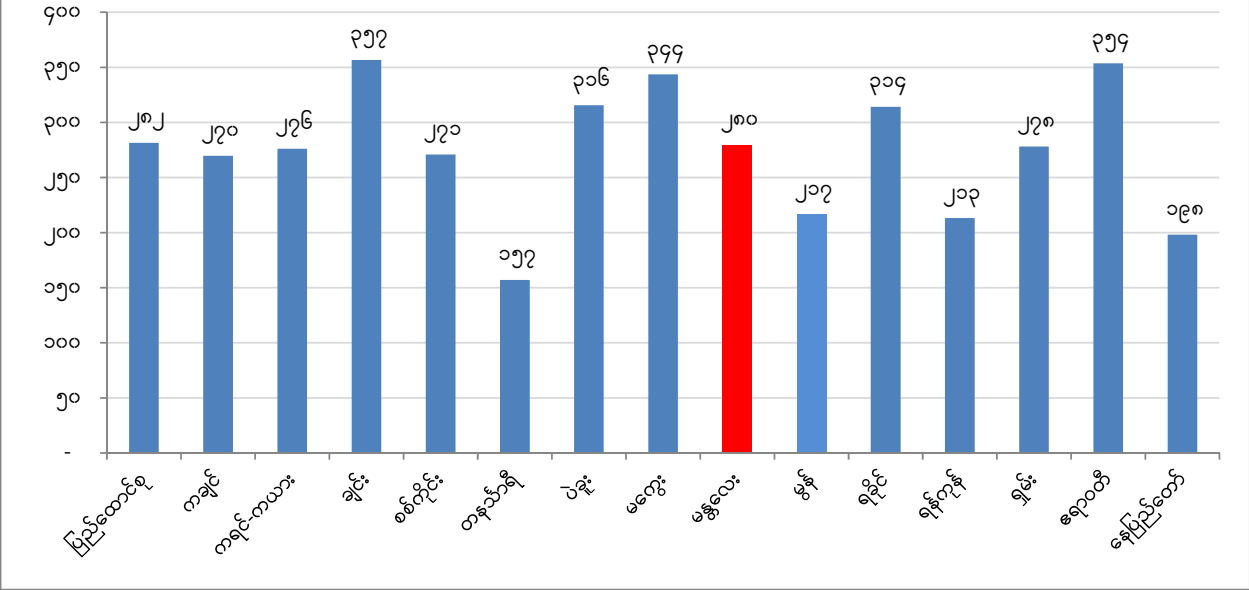

- မန္တလေးတိုင်းဒေသကြီးတွင် အရှင်မွေးကလေး (၁၀၀,၀၀၀) ၌ ကိုယ်ဝန်ဆောင်စဉ်၊ မွေးဖွားစဉ်နှင့် မွေးဖွားပြီး (၆) ပတ်အကြာတွင် မိခင် (၂၈၀) ဦးသေဆုံးလျက်ရှိပါသည်။
- ကိုယ်ဝန်ဆောင်မိခင်သေနှုန်းသည် ပြည်ထောင်စုအဆင့်ထက် နိမ့်ပါသည်။
- အရှေ့တောင်အာရှနိုင်ငံများ၏ ကိုယ်ဝန်ဆောင်မိခင်သေနှုန်း (၁၄၀) နှင့် နှိုင်းယှဉ်ရာတွင် မြန်မာနိုင်ငံ၏ ကိုယ်ဝန်ဆောင်မိခင်သေနှုန်း (၂၇၂) သည် မြင့်မားနေကြောင်း တွေ့ရှိရပါသည်။

သန်းခေါင်စာရင်းဆိုင်ရာ ဝေါဟာရအဓိပ္ပာယ်သတ်မှတ်ချက်များ

လူဦးရေ - ဤအစီရင်ခံစာတွင်ပါဝင်သည့် လူဦးရေဆိုသည်မှာ သန်းခေါင်စာရင်းညတွင် မြန်မာနိုင်ငံ နယ်နိမိတ်အတွင်းရှိနေသည့် လူဦးရေကို ဆိုလိုပါသည်။

သန်းခေါင်စာရင်းည (သန်းခေါင်စာရင်းရည်ညွှန်းချိန်) - ၂၀၁၄ ခုနှစ်၊ မတ်လ (၂၉) ရက်နေ့ညကို ဆိုလိုပါသည်။ မတ်လ (၂၉) ရက်နေ့ည (၀၀:၀၀) အချိန်သည် သန်းခေါင်စာရင်း ရည်ညွှန်းချိန်ဖြစ်ပါ သည်။ မြန်မာနိုင်ငံအတွင်း သန်းခေါင်စာရင်းညတွင်ရှိသည့်လူအားလုံးကို စာရင်းကောက်ယူခဲ့ပါသည်။

ကျေးလက် - အထွေထွေအုပ်ချုပ်ရေးဦးစီးဌာနမှ သတ်မှတ်ထားသော ကျေးရွာအုပ်စုများကို ဆိုလို ပါသည်။ ယေဘုယျအားဖြင့် ၎င်းဒေသများသည် လူဦးရေသိပ်သည်းဆ နည်းသည့်ဒေသများဖြစ်ပြီး ၎င်းမြေဧရိယာများတွင် စိုက်ပျိုးရေးလုပ်ငန်းများကို အဓိကလုပ်ကိုင်ပါသည်။

မြို့ပြ - အထွေထွေအုပ်ချုပ်ရေးဦးစီးဌာနမှ သတ်မှတ်ထားသော ရပ်ကွက်များဖြစ်ပါသည်။ ယေဘုယျ အားဖြင့် အဆိုပါဒေသများတွင် အဆောက်အအုံနှင့် လူဦးရေထူထပ်ပြီး စက်မှုလုပ်ငန်းများ ဖွံ့ဖြိုးတိုးတက် ပါသည်။

သိပ်သည်းဆ - ဧရိယာ တစ်စတုရန်းကီလိုမီတာတွင် နေထိုင်သောလူဦးရေကို ဆိုလိုပါသည်။ နယ်နိမိတ် တစ်ခုအတွင်းနေထိုင်သော လူဦးရေစုစုပေါင်းကို ၎င်းဒေသ၏ ဧရိယာအကျယ်အဝန်းနှင့် စားခြင်းဖြင့် သိပ်သည်းဆကိုရရှိပြီး စတုရန်းကီလိုမီတာဖြင့်ဖော်ပြပါသည်။ ထိုသို့တွက်ချက်ရာတွင် ကုန်းမြေကိုသာ ထည့်သွင်းတွက်ချက်ထားပါသည်။

ပျမ်းမျှအိမ်ထောင်စုအရွယ်အစား - အိမ်ထောင်စုတစ်စုတွင်ရှိသော ပျမ်းမျှအိမ်ထောင်စုဝင် အရေအတွက် ကိုဆိုလိုပါသည်။ (အိမ်ထောင်စုလူဦးရေစုစုပေါင်းကို အိမ်ထောင်စုအရေအတွက်ဖြင့် စားခြင်းဖြင့်ရရှိ ပါသည်။)

ကျား/မ အချိုး - အမျိုးသမီးဦးရေ (၁၀၀) ၌ရှိသည့် အမျိုးသားဦးရေကိုဆိုလိုပါသည်။

မှီခိုသူအချိုး - အလုပ်လုပ်ကိုင်နိုင်သည့် အသက်အရွယ် အသက် (၁၅) နှစ်မှ အသက် (၆၄) နှစ်ဦးရေ (၁၀၀) ပေါ်တွင် မှီခိုနေသည့် ကလေးဦးရေ (အသက် ၁၅ နှစ်အောက်) နှင့် သက်ကြီးရွယ်အိုဦးရေ (အသက် ၆၅ နှစ်နှင့်အထက်) တို့၏အချိုးဖြစ်ပါသည်။ စုစုပေါင်းမှီခိုသူအချိုး၊ ကလေးမှီခိုသူအချိုးနှင့် သက်ကြီးရွယ်အိုမှီခိုသူအချိုးတို့ကို တိုင်းတာတွက်ချက်နိုင်ပါသည်။

ကလေးမှီခိုသူအချိုး - အသက် (၁၅) နှစ်အောက် ကလေးဦးရေနှင့် အလုပ်လုပ်နိုင်သည့်လူဦးရေ (အသက် ၁၅ - ၆၄ နှစ်) အချိုးကို ဆိုလိုပါသည်။

သက်ကြီးရွယ်အိုမှီခိုသူအချိုး - အသက် (၆၅) နှစ်နှင့်အထက် သက်ကြီးရွယ်အိုဦးရေနှင့် အလုပ်လုပ်နိုင်သည့်လူဦးရေ (အသက် ၁၅ - ၆၄ နှစ်) အချိုးကို ဆိုလိုပါသည်။

သက်ကြီးရွယ်အိုညွှန်ကိန်း - အသက် (၁၅) နှစ်အောက် ကလေးဦးရေ (၁၀၀) တွင်ရှိသည့် အသက် (၆၅) နှစ်နှင့်အထက် သက်ကြီးရွယ်အိုဦးရေကို ဆိုလိုပါသည်။

အသက်အလယ်ကိန်း - စုစုပေါင်းလူဦးရေ၏အသက်များကို အုပ်စု (၂) စု အညီအမျှခွဲခြားရာတွင် ရရှိသည့် အလယ်ကိန်းဖြစ်ပါသည်။ လူဦးရေ၏တစ်ဝက်သည် အသက်အလယ်ကိန်းထက်ငယ်ပြီး ကျန်တစ်ဝက်သည် အသက်အလယ်ကိန်းထက် ကြီးပါသည်။

ပညာရေး - သင်ကြားခြင်းနှင့် သင်တန်းလမ်းညွှန်များမှတစ်ဆင့် သင်ကြားတတ်မြောက်ခြင်းကို ဆိုလိုပါသည်။ ၂၀၁၄ ခုနှစ် မြန်မာနိုင်ငံ လူဦးရေနှင့်အိမ်အကြောင်းအရာ သန်းခေါင်စာရင်းတွင် စာတတ်မြောက်မှု၊ ကျောင်းနေမှုအခြေအနေ၊ အမြင့်ဆုံးတက်ရောက်ပြီးစီးခဲ့သည့် အတန်း/အဆင့်တို့ကို မေးမြန်းခဲ့ပါသည်။ ပညာရေးနှင့်ပတ်သက်၍ အမျိုးအစားခွဲခြားမှုများကို အောက်ပါအတိုင်း ဖော်ပြထားပါသည်-

- (က) **စာတတ်မြောက်မှု** - ဘာသာစကားတစ်ခုခုကို ကောင်းမွန်စွာ ရေးတတ်၊ ဖတ်တတ်ခြင်းကို ဆိုလိုပါသည်။
- (ခ) **ကျောင်းတက်ရောက်မှုအခြေအနေ** - လွန်ခဲ့သည့်စာသင်နှစ်တွင် အတန်းပညာ အဆင့်ဆင့် သင်ကြားနိုင်ရန်ပုံမှန်ဖွင့်လှစ်ထားသော တရားဝင်အသိအမှတ်ပြု စာသင်ကျောင်းများ (သို့မဟုတ်) ပညာရေးအစီအစဉ်များတွင် ပညာသင်ကြားနေသူများကို ဆိုလိုပါသည်။ မူလတန်း၊ အလယ်တန်း၊ အထက်တန်းနှင့် တက္ကသိုလ်အဆင့်တက်နေသူများ အားလုံးပါဝင်ပါသည်။ အဆိုပါ ကျောင်းနေမှုအခြေအနေတွင် (၁) လက်ရှိတွင် ကျောင်းတက်နေသူ၊ (၂) ကျောင်းတက်ဖူးသူ၊ (၃) လုံးဝကျောင်းမတက်ဘူးသူ ဟူ၍ (၃) မျိုးပါဝင်ပါသည်။
- (ဂ) **အမြင့်ဆုံးတက်ရောက်ပြီးစီးခဲ့သည့်အတန်း/အဆင့်** - အစိုးရကျောင်းများ၊ အစိုးရအသိအမှတ်ပြုထားသည့် ပုဂ္ဂလိကကျောင်းများတွင် တက်ရောက်ပြီးစီးခဲ့သည့် အမြင့်ဆုံးပညာရေးအဆင့်/ဘွဲ့/ဒီဂရီကို ဆိုလိုပါသည်။

မသန်စွမ်းမှု - နေ့စဉ်လုပ်ငန်းဆောင်ရွက်မှုများ၊ အလုပ်လုပ်ကိုင်ဆောင်ရွက်မှု/သင်ယူမှုများ၊ လှုပ်ရှားမှုများတွင် အထောက်အကူမရှိပါက သာမန်လူများထက်ပို၍ အခက်အခဲရှိသူများကို ဆိုလိုပါသည်။ ၂၀၁၄ ခုနှစ် လူဦးရေနှင့်အိမ်အကြောင်းအရာ သန်းခေါင်စာရင်းတွင် မသန်စွမ်းမှုနှင့်ပတ်သက်၍ အောက်ပါတို့ကို မေးမြန်းထားပါသည်-

- (က) လမ်းလျှောက်ခြင်း (ဝှီးခဲအသုံးပြုခြင်း၊ တောင်ဝှေး၊ ချိုင်းထောက်အသုံးပြုခြင်း၊ ခြေဆာခြင်း၊ အမြင့်တက်ရာတွင်ခက်ခဲခြင်း)
- (ခ) အမြင် (အမြင်အာရုံအားနည်းခြင်း၊ မျက်စိမမြင်ခြင်း)
- (ဂ) အကြား (အကြားအာရုံနည်းခြင်း၊ နားမကြားခြင်း)
- (ဃ) မှတ်ဉာဏ်/အာရုံစူးစိုက်ခြင်း (ဖွံ့ဖြိုးမှုနှောင့်နှေးခြင်း၊ ကျောင်းနေရန်ခက်ခဲခြင်း၊ အခြားစိတ်ပိုင်းဆိုင်ရာအခြေအနေများ)

ကိုင်ဆောင်သည့်လက်မှတ် - လူတစ်ဦးချင်းစီ၏ သက်သေခံအဖြစ် ကိုယ်ရေးအကြောင်းအရာ အချက်အလက်များပါဝင်သည့် ကတ်/လက်မှတ်ဖြစ်ပါသည်။ မြန်မာနိုင်ငံတွင် သက်သေခံကတ်/လက်မှတ် အမျိုးအစားပေါင်းများစွာ ထုတ်ပေးထားပြီး နိုင်ငံခြားသားများအတွက် နိုင်ငံကူးလက်မှတ်ကိုဆိုလိုပါသည်။

လုပ်သားအင်အားအခြေအနေ - သန်းခေါင်စာရင်းရည်ညွှန်းရက်မတိုင်မီ (၂၀၁၄ ခုနှစ်၊ မတ်လ ၂၉ ရက်) လွန်ခဲ့သည့် (၁၂) လအတွင်း လုပ်ကိုင်ခဲ့သော အဓိကလုပ်ဆောင်မှုများကို ဆိုလိုပါသည်။ အသက် (၁၀) နှစ်နှင့်အထက် လူဦးရေကို အောက်ပါအတိုင်း ခွဲခြားဖော်ပြထားပါသည် -

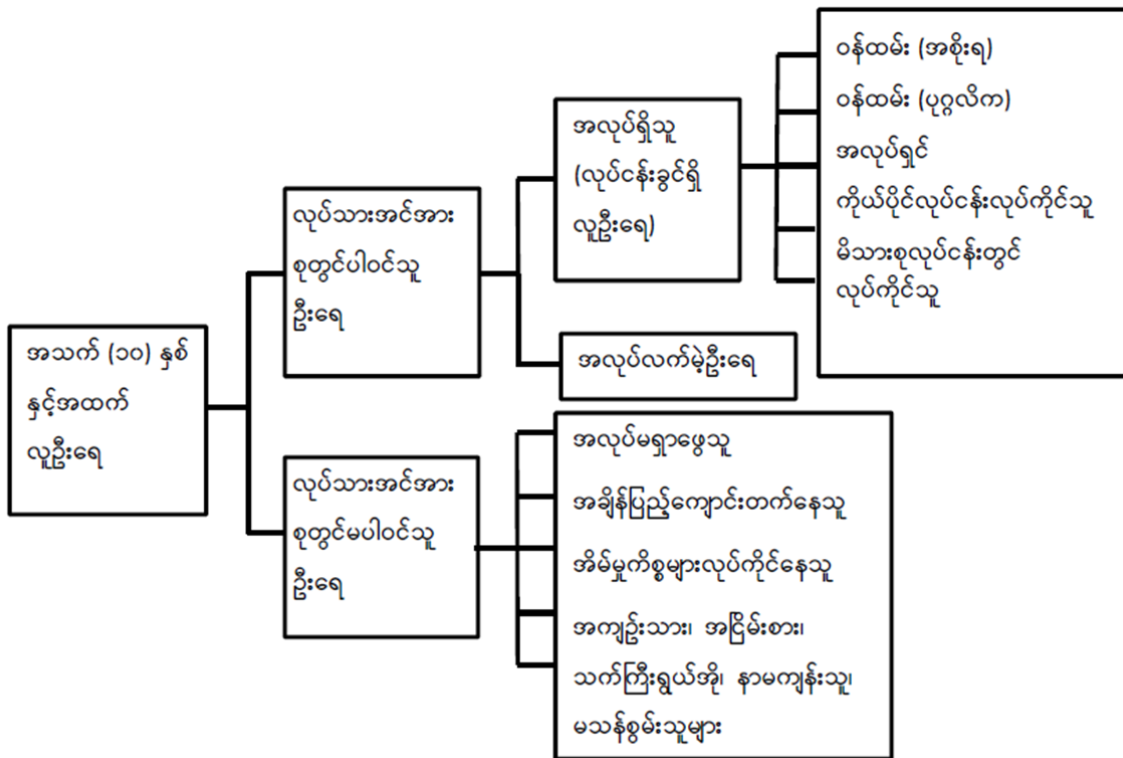

လုပ်သားအင်အားစု - “အလုပ်ရှိသူ (လုပ်ငန်းခွင်ရှိလူဦးရေ)” နှင့် “အလုပ်လက်မဲ့” တို့ပါဝင်သည့် ယေဘုယျစကားရပ်တစ်ခု ဖြစ်ပါသည်။

အလုပ်ရှိသူ - လူတစ်ယောက်သည် အမြတ်အစွန်းတစ်ခုခု (လစာ၊ လုပ်ခ၊ စီးပွားရေးအကျိုးအမြတ် စသည်) အတွက် သန်းခေါင်စာရင်းမကောက်မီ တစ်ပတ်အတွင်း (သို့မဟုတ်) တစ်နှစ်အတွင်း အချိန်ပြည့် (သို့မဟုတ်) (၆) လနှင့်အထက် အလုပ်လုပ်ခဲ့လျှင် ထိုသူကို အလုပ်ရှိသည်ဟု ဆိုလိုပါသည်။ ၎င်းတို့တွင် လစာမရသော်လည်း မိသားစုလုပ်ငန်းတွင်လုပ်ကိုင်သူ၊ စတိုးဆိုင်၊ ပုဂ္ဂလိကဆေးရုံ အစရှိသည်တို့တွင် လုပ်ကိုင်နေသူများပါဝင်ပါသည်။

အလုပ်လက်မဲ့ - အလုပ်လုပ်ကိုင်နိုင်သူဖြစ်သော်လည်း သတ်မှတ်ထားသည့်ကာလအတွင်း အလုပ်မရှိသူ၊ အလုပ်ရှာဖွေနေသူကို ဆိုလိုပါသည်။

လုပ်သားအင်အားစုတွင်မပါဝင်သူများ - သန်းခေါင်စာရင်းကောက်ယူချိန်မတိုင်မီ ရက်သတ္တပတ်အတွင်း အလုပ်မရှိသူ၊ အလုပ်မရှာခဲ့သူ၊ အလုပ်မလုပ်နိုင်သူများကို ဆိုလိုပါသည်။ အဆိုပါအုပ်စုတွင် အချိန်ပြည့် ကျောင်းတက်နေသူ၊ အိမ်မှုကိစ္စလုပ်သူ၊ သက်ကြီးရွယ်အိုများ ပါဝင်ပါသည်။

လုပ်သားအမျိုးအစား - အလုပ်ရှိသူများကို လွန်ခဲ့သော (၁၂) လအတွင်း ၎င်းတို့ဆောင်ရွက်သည့် စီးပွားရေးလုပ်ငန်း လုပ်ဆောင်မှုအလိုက် ခွဲခြားဖော်ပြခြင်းဖြစ်ပါသည်။ လုပ်သားအမျိုးအစားများကို အောက်ပါအတိုင်း အုပ်စု (၅) စုခွဲခြားထားပါသည်-

- (က) **အစိုးရဝန်ထမ်း** - အစိုးရဌာန/အဖွဲ့အစည်းများတွင် အလုပ်လုပ်ကိုင်နေသူများ
- (ခ) **ပုဂ္ဂလိက/အဖွဲ့အစည်းဝန်ထမ်း** - ပုဂ္ဂလိကလုပ်ငန်း၊ ပုဂ္ဂလိကအဖွဲ့အစည်းများ၊ ကုမ္ပဏီများ၊ အစိုးရမဟုတ်သောအဖွဲ့အစည်းများ၊ နိုင်ငံတကာအဖွဲ့အစည်းများ၊ ရောင်းဝယ်ရေးလုပ်ငန်းများတွင်လုပ်ကိုင်နေသူများ
- (ဂ) **အလုပ်ရှင်** - သတ်မှတ်ကာလအတွင်း ၎င်းတို့၏ကိုယ်ပိုင်စီးပွားရေးလုပ်ငန်းကို အလုပ်သမား (၁) ဦးဖြစ်စေ၊ (၁) ဦးထက်ပို၍ဖြစ်စေ ခန့်ထားပြီး လုပ်ငန်းလုပ်ကိုင်သူများ
- (ဃ) **ကိုယ်ပိုင်လုပ်ငန်းလုပ်ကိုင်သူ** - ကိုယ်ပိုင်စီးပွားရေး (သို့မဟုတ်) မိသားစုစီးပွားရေးတွင် မည်သည့်အလုပ်သမားကိုမျှ ခန့်ထားခြင်းမရှိဘဲ ကိုယ်တိုင်ဝင်ရောက်လုပ်ကိုင်သူ
- (င) **မိသားစုလုပ်ငန်းလုပ်ကိုင်သူ** - မိသားစုဝင်တစ်ဦးဦး၏ စီးပွားရေးလုပ်ငန်း၊ စိုက်ပျိုးမွေးမြူရေး၊ ခြံလုပ်ငန်း၊ ကုန်ရောင်းကုန်ဝယ်လုပ်ငန်း (သို့မဟုတ်) အသက်မွေးဝမ်းကျောင်းလုပ်ငန်းတစ်ခုခုတွင် လုပ်အားခမရရှိဘဲ ဝင်ရောက်လုပ်ကိုင်သူ

လုပ်သားအင်အားပါဝင်နှုန်း - အသက်အုပ်စုတစ်ခုတွင်ရှိသည့် လုပ်သားအင်အားနှင့် အဆိုပါအသက်အုပ်စုအတွင်းရှိ လူဦးရေတို့၏အချိုးကို ဆိုလိုပါသည်။ လုပ်သားအင်အားပါဝင်နှုန်းသည် အလုပ်လုပ်နိုင်သည့် လူဦးရေပမာဏကို ဖော်ပြသည့် အရေးကြီးသော အညွှန်းကိန်းဂဏန်းတစ်ခုဖြစ်ပါသည်။

$$\text{လုပ်သားအင်အားပါဝင်နှုန်း} = \frac{\text{လုပ်သားအင်အားစုတွင်ပါဝင်သူဦးရေ (အလုပ်ရှိသူ + အလုပ်လက်မဲ့)}}{\text{စုစုပေါင်းလူဦးရေ}} \times ၁၀၀$$

အလုပ်လက်မဲ့ရာခိုင်နှုန်း - လုပ်သားအင်အားစုစုပေါင်းတွင် အလုပ်အကိုင်မရရှိသေးဘဲ အလုပ်ရှာနေသူနှင့် အလုပ်လုပ်ရန်ဆန္ဒရှိသူတို့၏ ရာခိုင်နှုန်းကို ဆိုလိုပါသည်။ အဆိုပါလူဦးရေသည် အလုပ်ရှာဖွေနေသူများဖြစ်ပြီး အလုပ်လုပ်ရန်အဆင်သင့်ရှိသူများ ဖြစ်ပါသည်။

$$\text{အလုပ်လက်မဲ့ရာခိုင်နှုန်း} = \frac{\text{အလုပ်လက်မဲ့ဦးရေ}}{\text{လုပ်သားအင်အားစုတွင်ပါဝင်သူဦးရေ (အလုပ်ရှိသူ + အလုပ်လက်မဲ့)}} \times ၁၀၀$$

အလုပ်အကိုင်ရရှိမှုနှင့် လူဦးရေအချိုး - နိုင်ငံတစ်ခု၏အလုပ်ရှိသူဦးရေနှင့် အလုပ်လုပ်ကိုင်နိုင်သည့် လူဦးရေ (အသက် ၁၅ - ၆၄) ၏အချိုးအစားကိုပြသည့် စာရင်းအင်းဆိုင်ရာ အချိုးတစ်ခုဖြစ်ပါသည်။ လူတစ်ဦးသည် တစ်ပတ်လျှင် အနည်းဆုံးတစ်နာရီကြာ အလုပ်လုပ်ကိုင်ပါက ၎င်းကိုအလုပ်အကိုင်ရှိသူဟု နိုင်ငံတကာအလုပ်သမားအဖွဲ့ကြီးမှ သတ်မှတ်ထားပါသည်။

$$\text{အလုပ်အကိုင်ရရှိမှုနှင့် လူဦးရေအချိုး} = \frac{\text{အလုပ်ရှိသူဦးရေ}}{\text{စုစုပေါင်းလူဦးရေ}} \times ၁၀၀$$

အလုပ်အကိုင် - သန်းခေါင်စာရင်းရည်ညွှန်းချိန်မတိုင်မီ လွန်ခဲ့သော (၁၂) လအတွင်း လုပ်ကိုင်ခဲ့သည့် လူတစ်ယောက်၏ အလုပ်အကိုင်ဆိုလိုပါသည်။ လုပ်ငန်းနှင့်သက်ဆိုင်ခြင်းမရှိဘဲ လွန်ခဲ့သော (၁၂) လအတွင်း လုပ်ကိုင်ခဲ့သည့်အလုပ်အကိုင်ကိုသာ ဆိုလိုခြင်းဖြစ်သည်။ ၂၀၁၄ ခုနှစ် သန်းခေါင်စာရင်းတွင် အလုပ်အကိုင်ဖော်ပြခြင်းနှင့်စပ်လျဉ်း၍ စာရင်းကိုင်၊ အချက်အလက်သွင်းစာရေး၊ အတွင်းရေးမှူး၊ အိမ်မှုကိစ္စလုပ်သူ၊ တံငါသည်၊ လူ့အရင်းအမြစ်မန်နေဂျာစသည်ဖြင့် အသေးစိတ်ဖော်ပြရမည်ဟု သန်းခေါင်စာရင်းစာရင်းကောက်များကို ညွှန်ကြားထားပါသည်။ အကယ်၍ဖြေဆိုသူသည် အလုပ်အကိုင်နှစ်ခု (သို့မဟုတ်) နှစ်ခုထက်ပို၍ လုပ်ကိုင်ခဲ့လျှင် အဓိကလုပ်ကိုင်သော အလုပ်အကိုင်တစ်ခုကို သတ်မှတ်ရွေးချယ်စေခဲ့ပါသည်။ အလုပ်အကိုင်အမျိုးအစားများ ခွဲခြားသတ်မှတ်ရာတွင် ISCO 2008 ကို အခြေခံ၍ ခွဲခြားထားပါသည်။

လုပ်ငန်း - သန်းခေါင်စာရင်းရည်ညွှန်းချိန်မတိုင်မီ လွန်ခဲ့သော (၁၂) လအတွင်း အလုပ်လုပ်နေသူများ လုပ်ကိုင်နေသည့် လုပ်ငန်းတစ်ခုဖြစ်ပါသည်။ အလုပ်လုပ်နေသူများလုပ်ကိုင်နေသည့် လုပ်ငန်းခွင်နေရာ ကို ဖော်ပြရမည်ဖြစ်ပါသည်။ အလုပ်လုပ်နေသူတစ်ဦး၏ လုပ်ကိုင်နေရသည့် တာဝန်များ (သို့မဟုတ်) ဆောင်ရွက်ချက်များကို ဖော်ပြရန်မလိုဘဲ ကုန်ထုတ်လုပ်ငန်း (သို့မဟုတ်) ဝန်ဆောင်မှုပေးသည့် လုပ်ငန်း အမျိုးအစားကို ဆိုလိုခြင်းဖြစ်ပါသည်။ ဥပမာ - လူတစ်ယောက်သည် တီဗွီထုတ်လုပ်သောစက်ရုံ၏ သို့လျှောက်ရုံတွင် အလုပ်လုပ်ကိုင်သူဖြစ်ပါက ထိုသူ၏လုပ်ငန်းသည် လျှပ်စစ်ပစ္စည်းထုတ်လုပ်မှုလုပ်ငန်း ဖြစ်ပါသည်။ အကယ်၍ဖြေဆိုသူသည် လုပ်ငန်းနှစ်ခု (သို့မဟုတ်) နှစ်ခုထက်ပိုသော လုပ်ငန်းများတွင် လုပ်ကိုင်ခဲ့ပါလျှင် အဓိကလုပ်ကိုင်သော လုပ်ငန်းတစ်ခုကို သတ်မှတ်ရွေးချယ်စေခဲ့ပါသည်။ လုပ်ငန်းများ ခွဲခြားသတ်မှတ်ရာတွင် ISIC Revision 4 ကို အခြေခံ၍ ခွဲခြားထားပါသည်။

အရှင်မွေးကလေး - ကလေးငယ်မိခင်ဝမ်းမှကျွတ်ချိန်တွင် ငိုခြင်း၊ အသံပြုခြင်း၊ ခြေလက်များလှုပ်ရှားခြင်း စသည့် အသက်ရှင်သန်မှု သင်္ကေတတစ်ခုခုကို ပြုလုပ်သူကို ဆိုလိုပါသည်။ သန်းခေါင်စာရင်းတွင် အရှင် မွေးကလေးများကို ထည့်သွင်းကောက်ယူခဲ့ပါသည်။ ထို့အပြင် အိမ်ထောင်ကျဖူးသည့် အမျိုးသမီးများ၏ နောက်ဆုံးအရှင်မွေးကလေးအကြောင်းအရာများကိုလည်း ထည့်သွင်းကောက်ယူခဲ့ပါသည်။

စုစုပေါင်းကလေးမွေးဖွားနှုန်း - အမျိုးသမီးတစ်ယောက်မွေးဖွားနိုင်သည့် ပျမ်းမျှကလေးအရေအတွက် (အမျိုးသမီးအားလုံး ကလေးမွေးဖွားနိုင်သည့် အသက်အပိုင်းအခြား ပြီးဆုံးသည်အထိ အသက်ရှင်ပြီး လက်ရှိမွေးနှုန်းအတိုင်း မွေးမည်ဆိုပါက) ကို ဆိုလိုပါသည်။

$$\text{စုစုပေါင်းကလေးမွေးဖွားနှုန်း} = ၅ \times \sum \text{အသက်အုပ်စုအလိုက် ကလေးမွေးဖွားနှုန်း}$$

အသက်အုပ်စုအလိုက် ကလေးမွေးဖွားနှုန်း - အသက်အုပ်စုအလိုက် အမျိုးသမီး (၁,၀၀၀) တစ်နှစ်အတွင်း မွေးဖွားသည့် ကလေးဦးရေကို တိုင်းတာခြင်းဖြစ်ပါသည်။ အသက်အုပ်စုအလိုက် ကလေးမွေးဖွားနှုန်းကို တိုင်းတာရာတွင် သီးခြားဖော်ပြထားခြင်းမရှိပါက ပြက္ခဒိန်နှစ်ကို အခြေခံ၍ တွက်ချက်ပါသည်။

မြစ်သားမြို့နယ်အစီရင်ခံစာ ပြုစုသူများစာရင်း

မန္တလေးတိုင်းဒေသကြီး၊ ကျောက်ဆည်ခရိုင်၊ မြစ်သားမြို့နယ်အစီရင်ခံစာ ပြုစုသူများစာရင်း

အမည်	ရာထူးနှင့် ဌာန/အဖွဲ့အစည်း	တာဝန်
အစီရင်ခံစာပြုစုသူ		
ဒေါ်သီသီနွယ်	လက်ထောက်ညွှန်ကြားရေးမှူး၊ ပြည်သူ့အင်အားဦးစီးဌာန	ရေးသားပြုစုသူ
ဒေါ်ဥမ္မာရှိန်	ဦးစီးအရာရှိ၊ ပြည်သူ့အင်အားဦးစီးဌာန	ရေးသားပြုစုသူ
ဦးအိုက်အောင်ပန်း	အကြီးတန်းစားရေး၊ ပြည်သူ့အင်အားဦးစီးဌာန	ရေးသားပြုစုသူ
စစ်ဆေးတည်းဖြတ်သူ		
ဒေါ်ခင်မေသန်း	UNFPA အကြံပေး	အပြီးသတ်စစ်ဆေးတည်းဖြတ်သူ
ဒေါ်စန္ဒာမြင့်	ဒုတိယညွှန်ကြားရေးမှူး၊ ပြည်သူ့အင်အားဦးစီးဌာန	အပြီးသတ်စစ်ဆေးတည်းဖြတ်သူ
ဒေါ်မွှေးကြည်ကြည်ခင်	ဦးစီးအရာရှိ၊ ပြည်သူ့အင်အားဦးစီးဌာန	စစ်ဆေးတည်းဖြတ်သူ
ဒေါ်သူဇာဝင်း	အငယ်တန်းစားရေး၊ ပြည်သူ့အင်အားဦးစီးဌာန	စစ်ဆေးတည်းဖြတ်သူ
စာရင်းဇယားပြုစုခြင်း၊ မြေပုံရေးဆွဲခြင်း		
ဒေါ်စန္ဒာမြင့်	ဒုတိယညွှန်ကြားရေးမှူး၊ ပြည်သူ့အင်အားဦးစီးဌာန	ကွန်ပျူတာအစီအစဉ်ရေးဆွဲခြင်းနှင့် စာရင်းဇယားပြုစုသူ
ဒေါ်လင်းလင်းမာ	ဦးစီးအရာရှိ၊ ပြည်သူ့အင်အားဦးစီးဌာန	မြေပုံရေးဆွဲပြုစုသူ
ဦးမောင်သက်	အငယ်တန်းစားရေး၊ ပြည်သူ့အင်အားဦးစီးဌာန	မြေပုံရေးဆွဲပြုစုသူ
ဒေါ်အိအိဝင်း	အငယ်တန်းစားရေး၊ ပြည်သူ့အင်အားဦးစီးဌာန	မြေပုံရေးဆွဲပြုစုသူ
စာစီနှင့်ဒီဇိုင်းအဖွဲ့		
ဦးနိုင်ဖြိုးကျော်	ဦးစီးအရာရှိ၊ ပြည်သူ့အင်အားဦးစီးဌာန	စာစီနှင့်ဒီဇိုင်းပြုစုသူ
ဦးဝင်းကို	အငယ်တန်းစားရေး၊ ပြည်သူ့အင်အားဦးစီးဌာန	စာစီနှင့်ဒီဇိုင်းပြုစုသူ
ဦးစိုင်းမောင်	အငယ်တန်းစားရေး၊ ပြည်သူ့အင်အားဦးစီးဌာန	စာစီနှင့်ဒီဇိုင်းပြုစုသူ

အစီရင်ခံစာများကို အောက်ဖော်ပြပါ
ဝက်ဘ်ဆိုဒ်များတွင် ရယူနိုင်ပါသည်။

www.dop.gov.mm

(ဆိုမဟုတ်)

<http://myanmar.unfpa.org/census>

